（認爲新聞紙類）（第三種郵便物認可）

大同報

第一版

發行所 大同報社

完成包圍鐵壁陣
殲滅晉南敗殘蔣軍

【太原一日電】日軍安達、中島、山口、皆藤田中、竹田（豐）、野口各精銳部隊、爲殲滅潛伏於晉西南之峻山中、苟延殘喘而爲山西省境內最後之蔣系中央軍李文之第九十軍麾下及第一師長謝輔之所屬之敵約四千五百名、乃於二十六日夜半、冒凛烈之寒風、於標高一千三百米突之峻嶮、開始極其壯烈之猛攻、並於師家灘（鄉寧西南六十四公里）槐木凹、船窩、于門口四渡河點、以巧妙果敢之船艦戰術、確保自天神廟西側高地（鄉寧西南四十公里）進擊之中島、山口、皆藤各部隊、廿七日未明、已攻至黃河沿岸、山口部隊、則於當日午前三時五十分、攻至師家灘、皆藤部隊、則於五時卅分攻至槐木凹、船窩之兩渡河點自河津北方高地○○猛擊之安達、田中、野口、竹田、（豐）各精銳部隊、則於當日晚、夜擊據守立門山之頑敵而將其擊潰之、田中部隊、則立即追至西南渡河點之于門口、終于廿八日夜攻得之、至是完璧之包圍鐵桶陣敵之敗走路乃以大黃河及連枝山脈爲背景、陷於完成殲滅、至二十九日判明之戰果如左

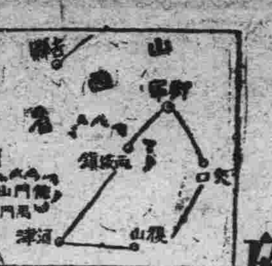

敵遺棄屍體　一〇三六具
俘虜　二一〇二名
鹵獲品：
山砲　二門
追擊砲　二門
重機銃　十二架
輕機銃　六四架
步槍　四二〇支
其他無數

山西日趨明朗
＝現地軍當局發表談話

【太原一日電】太原方面日軍、三十日、對於廿六日夜半、汾西地區突然展開之新作戰、發表當局談話如次

現地軍、自今春以來屢次出動、例如十五軍擊滅戰、中原會戰、晉察冀邊區肅清作戰、沁河作戰、晉西各地區及其他各地作戰、痛剿蔣系軍及共產軍、繼達成作戰目的、十月廿六日起更開始汾西作戰、於此一掃山西省內蔣系軍隊蔣系預備軍一師師長謝輔三自去年晉南作戰以來即蟠居於晉西地區、因遭日軍攻擊始終戰戰兢兢、進退維艱、此次終被日軍擊滅、一掃而清之矣、日軍更擊潰山西省內其他蔣系軍隊、收得甚大效果、完成今後戰略進攻態勢、更使山西之建設日趨明朗云

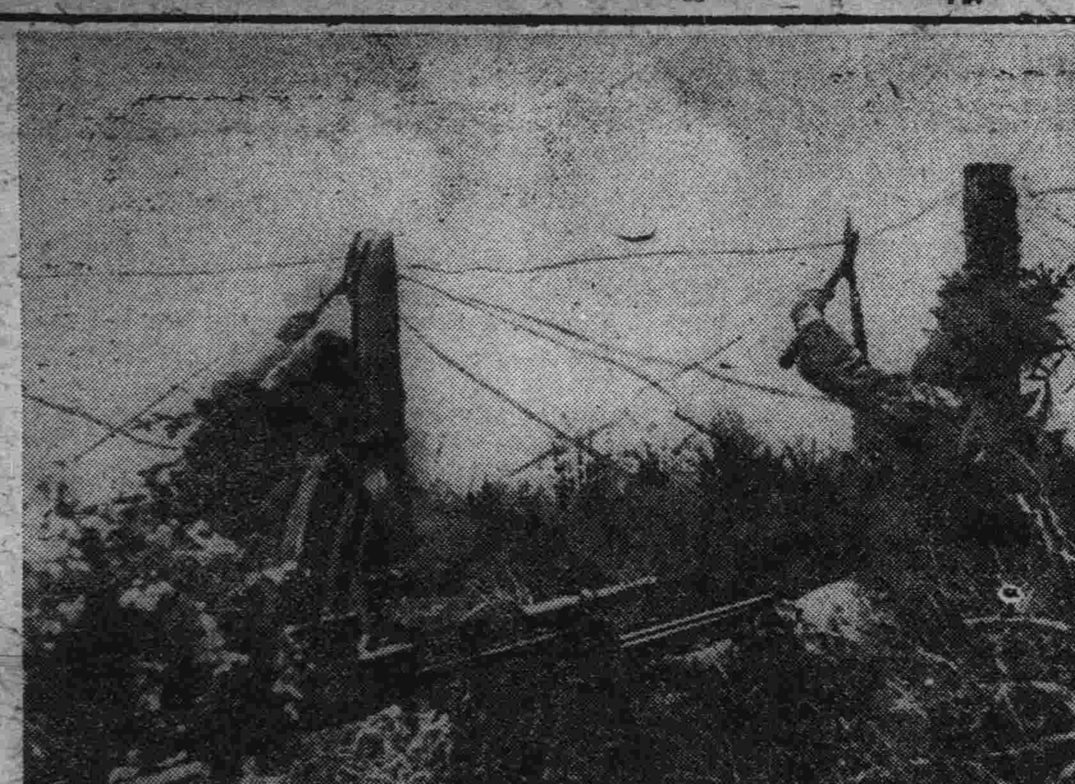

精軍　遣肩擔國防干城的日本陸軍步兵學校、一個個步武堂堂的精兵、善能追擊殲滅敵軍、那猛烈的槍聲、轟炸的砲火、眞令敵膽寒、當白兵戰的時候、衝開一條血路、大路上散燃着槍砲的火花、看哪、國防的礎石、不是由他們的手砌成的嗎、照片#日陸軍步兵學校猛訓練

渝調整雲南防衛

【香港一日電】日本軍之對滇緬公路作戰問題、由中國方面連日宣傳之際、與西南防衛之軍事措置相關聯雲南政治之動向依然惹起各方面之注意、蔣介石最近派遣高級軍官赴昆明視察雲南政情、兼爲調整滇緬、滇越兩路之軍事配置及雲南土著軍與中央派遣部隊間之糾紛云、

重慶側畏懼日軍進攻
周章狼狽內部起動搖
中國派遣軍報道部發表週間戰況

【南京一日電】中國派遣軍報道部、十月卅一日發表＝

△週間戰況

日軍廿二日、對於呼應反攻宜昌之敵四師加以猛攻、完全占領共遊擊據點郝穴、敵蒙重創向江南岸地區潰退、又企圖奪還鄭州之敵軍、亦被痛擊敗走、

蠢動於華南潮陽山岳地帶之敵豫備第六師、廿三日於潮陽西北方超營山附近被圍潰滅、全華戰線目下已歸平靜、但重慶側豫感日軍必將進攻、現正整理戰線、恢復戰力、但其困難不難想像、同時中央蔣共妥協、作雖見進展、但各戰區兩軍相尅益趨深刻足可證明抗戰重慶已成風前之燭、

最近對於日軍武力處理方策、已迷於判斷、有臆測將北進者、有忖度將南進者、更有恐懼日軍西進者、大有不能應付之概、但無論日軍行動如何、重慶方面已一無成算、並已難掩飾內部動搖之色云、

日軍由鄭州撤退

【北京一日電】日軍今已決定由鄭州撤退、於卅一日午後十時發表如左、

關於鄭州撤退之華北軍發表、

軍以達成鄭州附近作戰目的、於十月卅一日開始由該地撤退云、

現地軍聲明【○○一日電】日軍自十月初旬渡河占領鄭州以來、繼續掃蕩其附近殘敵、宣揚武威於中外、近以所期目的業已達成、乃發表聲明、由鄭州一帶撤兵、以促蔣軍及民衆之反省、

聲　明

河南方面日軍此次進攻以來、已殲滅鄭州附近蔣系軍根據地、茲以目的業已達成、決暫收征討之矛剜華北地區於日華合作之下、治安既已恢復、建設日趨進步、民生之向上實爲目下當務之急、但蔣逆政權迷夢未醒、高呼焦土抗戰、役使無辜人民、擾根據地於鄭州附近、紊亂華北治安、妨害東亞建設、今因日軍一擊、數萬蔣軍隊立即瓦解、茲暫與以反省餘裕、如再執迷不悟、隨時加以誅滅、至於河南民衆、軍與以來飽受蔣逆蹂躪、洵堪垂憐、但如仍以鄭州供敵盤據、則日軍所向、恐將化爲如敵所云之焦土、望兵士、民衆沈思猛省、自講生途、不勝切望之至

河南方面軍大日本軍司令官

日駐安南芳澤大使由神戸出航

太平洋
八

新嘉坡與拉弗爾斯　和英國人似的、發見海洋戰略要衝、在確保上却沒勝任的天分之國民者、實際世所少有、不信看看他們對星嘉坡之一例當可明瞭

新嘉坡的位置、在馬來半島南端、去赤道北方約八十麥羅、面積僅一、三一五一方麥羅、夾在澳州兩大陸間、正睥睨南太平洋面、依艦隊可制馬拉加蘇達倫博克三海峽之死命、倫集艦隊於此、即可制握歐亞之交通要路

將新嘉坡加入爲英國領土者『拉弗爾斯』他是西印度航路上一隻帆船船長的兒子在二十四歲的時候以一書記補而渡航比南、當時決意英國將來制霸東洋爲必要的根據地、於是調查馬拉加海峽、及斯馬脫拉沿岸、結果知喬賀爾半島南端之小島、爲絕好位置、因而以六十萬弗而收買、實行買得時爲一八一九年二月六日事也

現在新嘉坡、各所建有『拉弗爾斯銅像—圖書館大學—廣場—旅館』者、乃是爲紀念他的功績

北太平洋軍事的價值

阿拉斯加之阿留香列島與日本的千島列島北端、距離很近、此處却有苦甲克及達吉哈巴兩個軍港、而且有飛行場之設備、而對軍港、要塞各種施設、無一年不在長足進步

美國海軍攻擊之道路
被日南洋鐵壁陣遮斷

美國海軍攻擊日本的道路、不止一處、但均被日本內南洋鐵壁陣所遮斷了不過北阿留香進擊路、無此遮斷、但也十分安全往日本的最短距離、始總須通過美國領土內、此通路却始終被霧覆遮、因爲濃霧是大艦的烟幕、同時又是潛水艦、空軍的障礙、阻礙空潛軍的行動、所以、此等進擊路、有兩個缺點、即無論達吉哈巴或苦甲克、都不能收容此大艦隊、故以此處作空軍半徑基地、無包含日本本土重要地域之可能、因此美國對此二大缺點將如何處理、也是我們不久可以明白、今後只時間而已能了

甚麼叫作『白澳主義』

『白澳主義』我們在字義上一看、就可以明白、乃在澳州、作成白人的一色、對有色人種、不許入國的主義（見別項）、澳州的土人、稱爲世界最古土人、是阿普里基斯族、以先英國人年渡航此地時、認爲這樣民族、是較動物還沒有什麼進化的動物、必要時即與槍殺、毒殺、以爲是不甚稀奇的事情、所以他們總數一百萬人、現在僅僅成了六萬人、實際因爲英國人的殘酷、人數減成不足一分、而英人竟又板起面孔、主張『白澳主義』這也是奇怪的事

所謂、『白澳主義』的起因、是發源於排斥中國人、因一八五一年發見金鑛、中國勞働者洪水似的流入、依澳華勞働者常起民族之爭、而開始公布了『白澳主義』的法令

不過最初公布、對日本是除外的、到了一八九六年、遂行禁止日本人自由渡航一九〇二年對予外國勞働生產品、亦開始排斥不過因爲倫禁止優秀的日本潛水夫、則澳州眞珠採取上、將頻絕滅、因此才在『限於海上生活者、許入國』之名目下、而許可日本採貝者入國了（完）

回避重大危機
美將停止對日經濟戰

【紐約一日電】紐約泰晤士報卅日華盛頓電稱、華盛頓之日本發言人、發表談話如左、

日美兩國倘欲避免危險狀態、至少宜立刻停止經濟戰、決不可不顧目前狀態、日美關係、無論如何、必須促成一定之局勢方可因日本政府被美國及荷印斷輸煤油及其他物資現已迫於採自衛措置之關頭此實爲莫大危險、日本議會十一月十五日開會後、必定立刻可決增稅案、倘日美交涉再無何等進展時、或使日本政府走於決斷之立場亦未可知、

余以爲日美兩國政府關於保全太平洋和平、有同樣之見解、東條內閣成立以來、吾等與魏爾滋國務次官只折衝一次、亦未得出何等顯著之效果、按美國政界認爲關於太平洋之一般協定頗乏締結之可能性、同時美國對日緩和禁輸煤油之意向、亦極淡薄云

莫斯科附近兩軍激戰
德整備體勢作新進攻

【庫比西夫一日電】攻防莫斯科之德蘇兩軍、於市周圍多數街村中、反復激戰尤以德軍爲占據直通莫斯科之數條主要大道、繼續拚命之攻擊、拿拉河與加河北部之街中部之街及南部之街每日均發表戰況、由是可知此等地區爲戰鬪之中心地

拿拉河及奧加河西岸之德軍、爲偵察對岸赤軍防禦線之强弱如何、目下來在徘徊實行迂回作戰、近數日德軍進擊莫斯科之速度、低下若干之理由、即爲欲於此整理軍備、而另畫新規之決定的攻勢云云

美驅逐艦沈沒

【華盛頓一日電】海軍省卅一日發表、美國驅逐艦琉賓喬姆斯號（一、一九三〇）卅日夜、於冰島西方海上護送商船、不幸遭水雷攻擊、當即沈沒云

美太平洋空路延長至澳州

【坎培拉一日電】澳洲、新西蘭兩國政府、與美國交涉之結果、決定美國太平洋之航路延長至澳洲、卅日公表矣、

國務院可決人事

建國大學囑託　安藤俊雄
任建國大學教授（簡二）
司法部理事官　小木眞一
任地政總局審察處長（簡一）
錦州高等法院次長審判官　中哲三
派充高等法院審判官
任審判官（簡二）
地政總局審查處長　西尾極
任檢察官（簡一）
派充錦州高等法院次長　石井謹爾
派充最高檢察廳次長

刊誤　昨日古海經濟部次長對記者團發表新增三稅、誤刊爲靑木企劃處長對記者談話、謹此訂正、

新稅課內容

資本所得、法人所得、油脂三稅之課稅要項如左

△資本所得稅

一、納稅義務者＝分爲無制限的納稅義務者、及制限的納稅義務者二種、前者爲於國內外有所得之源泉居在於國內一年以上者、或資本金在五萬圓以上之法人並其他營利社團、後者爲僅於國內有所得之源泉、屬於前者之制限以外者

二、課稅容體＝分爲甲、乙兩種、前者爲由國內法人或社團所享受之分紅、及於國內享受之資本利息之支付、後者爲不屬於前者之分紅及利息之支付

三、課稅標準及稅率

1、甲種所得之課稅標準、爲被支付之全金額其稅率當分紅及剩餘金之分配、於分紅率或分配率年九分以下之場合爲五分、同年一成以下之場合爲六分、同年一成二分以下之場合爲八分、同超過年一成二分之場合爲一成二分、其他之場合爲一成、資本利息爲一成

2、乙種所得之課稅標準以每年一至六月、七月至十二月之前後期之各收入金額爲標準、稅率統爲一成二分

四、免稅＝省地方稅、新京特別市、其他之地方團體或經濟部大臣指定之公共團體學校組合及（同聯合會）之資本所得於各種金融機關之貸款利息並甲種所得中之公社債、郵政儲金、銀行存款或無盡會社、合作社開拓協同組合等之存款利息並其他分紅率年八分以下、及乙種所得各期之未滿五十圓之場合等、概不課稅

五、徵稅方法＝對於甲種所得依源泉課稅、以所得之支付者爲徵收義務者、乙種所得以基於納稅義務者之申告、所查定之賦課稅之方法

△法人所得稅

（改正舊法人營業稅）

一、納稅義務者＝分爲無制限的納稅義務者與制限的納稅義務者之二種前者屬於資本金五萬圓以上之內國法人（內含非營利法人及非營及社團）後者爲依外國法人法之外國法人、並於國內無事務所之非營利法人及同非營利社團

二、課稅容體＝對於無制限的納稅義務者爲所得之全部、對制限的納稅義務者僅爲國內資產或由事業生出之所得

三、課稅標準及稅率

1、普通所得＝各事業年度之純益金、無制限的納稅義務者稅率爲一成二分制限的納稅義務者爲一成七分（舊爲一率八分）

2、超過所得＝各事業年度之純益對資本金額一成之場合之超過利益此稅率超過資本金額年之一成以上二成以下之場合爲八分（舊四分）、同年二成以上三成以下之場合爲一成八分（舊一分）同年三成以上五成以下之場合爲三成（舊二成）、同超過五成場合爲五成（舊稅無）

3、清算所得＝法人或非營利社團解散之場合殘餘財產之清算純益、無制限的納稅義務者一成二分、制限的納稅義務者一成七分

四、稅額控除＝各事業年度徵納完了之資本所得稅額由法人所得稅額控除之

五、免稅＝市縣旗等地方團體及商工公會、學校組合等公共團體概不課稅

六、課稅方法及其他取締罰則等與舊法人營業稅大體同樣

△油脂稅

一、課稅容體＝大豆、蘇子、小麻子、大麻子、落花生、胡麻、棉實、亞麻仁及向日葵實等植物性油脂並於此等油脂混以油脂以外之物品之

二、課稅標準及稅率＝大豆原油按從價（公定收買價格）之七分、其他油脂按從價之一成五分

三、納稅義務者＝油脂之製造者或輸入者

四、徵稅方法＝國內製造油脂由製造場搬出之際輸入油脂、當輸入之際徵稅

五、免稅＝輸出於外國或供油脂之用者免稅

六、取締＝油脂之製造及販賣業取許可制、加工業取申告制

補腎強精丸

男子注意

腎關不固　陽痿不舉　精液不足　房勞過度　面黃憔悴　筋骨酸軟　耳鳴腰痛
夢遺滑精　市交即洩　小便短赤　精神恍惚　頭暈目眩　腦力健忘　腎虧強精
氣虛精乏　精滑寒冷　腎虧體虛　身體虛弱　腎虧夢遺　惡夢失眠　長陽種子

定價每盒壹元　外埠函購半不收打郵費

總批發處奉天大北門裡路西　運升西藥房

億康商店

先行交易　擇吉開幕
日用物品　流行百貨
薄利主義　惠顧試購

地址新京大馬路二馬路口
呼出電話二二八六二

新京大馬路
義和謙醫院
電話（二）二六三六

診治科目
外科　內科
花柳科　小兒科
眼科　婦人科
皮膚科　耳鼻咽喉科
注射德國各種特效藥針

義和謙醫院長　劉顯東

失照聲明作廢　啓者茲將街基一張丟失座落安達縣正亞街文化區面積二百七十丈方北至宫自信東至高天成南至栗寶玉西至官街無論落於何人之手無效呈請縣補發外特此聲明作廢　正亞街　戚成芳啓

失戳聲明　爲聲明事吉林市河南街東興厚靴店於十月十七日不愼將本號圓形圖章丟失無論落在何人手中發生任何事件均作無效且與小號無干特此登報聲明作廢　吉林市河南街　東興厚　執事人　高治國啓

歇業聲明　本號因營業不振自本年十月十日歇業現在整理一切事務中所有以前內外欠款及應聲請保等項、統限至十一月十日爲限逾期概不擔負責任特此聲明　南關大街四十號九番　永興洪啓

失照聲明　敝長兄紀鳳本於前價買坐落輝南縣中央堡屯基地一段計中則十畝四至東至官道西至會地南至官道北至劉安沈並領有戶管一張証於大同元年六月刀匪變亂時竟將此照被匪人搶失屬實除呈請輝南縣公署補發新照外特此登報聲明作廢　業主紀鳳剛啓

失戳聲明　敝人本年九月廿六日不愼將方形尹如璋印及橢圓形尹傳珪兩戳遺失無論落於誰手概作無效特此聲明　臨江興華街一二九牌四號　尹如璋

失照聲明　敝祖父李萬明領名大照一張計地城則三〇畝輝字二六號坐落輝南縣興隆堡村大北岔東至陳姓西至董姓南至分水北至河於康德六年二月經叔父李春林手託丁文祿赴輝南金融合作社借貸不愼遺失除呈輝南縣公署補發新照外特此聲明作廢　聲明人　李興周

聲明作廢　懷德縣各道德支會遺失識別章番號如下 [illegible] 以上各識別章之遺失除呈請吉林省總分會另行頒發新章外合行刊登報端聲明作廢　懷德縣道德分會啓

福康育

適應症　赤白帶下、腰疼腿痛、子宮寒冷久不受孕、行經腹痛月經停閉、腹內膨脹寒塊氣塊瘀血凝積、月經不調、血病癆病產後諸症、四肢疲痛面黃肌瘦、飲食少進、一服病除根、飲食劇增

外埠函購加郵二角
如蒙惠顧請先匯款
每盒十四付
定價
十二元六角

如蒙惠顧請先匯款
定價每盒十二付國幣七元
外埠函購加郵二角
奉天市小北城門外西頭電車路道北
發賣本舖　國瑞藥店

奉天市小北城門外西頭電車路道北
發賣本舖　國瑞藥店

肺病吐血其效迅速

肺癆病不難治　難在不能攻破肺癆菌
益壽丹非奇藥　奇在殺菌化痰清肺理氣收效力

肺癆菌

益壽丹

肺癆菌繁殖於肺部所到之處使破壞損爛成空洞故極難治療益壽丹藥力直接達於患部而殺滅肺菌故無論一二三期肺病者均能克奏奇效即無病者亦宜預防先服益壽丹以避免肺病之傳染可保終身無病延年益壽從前死於肺癆病的都是寃枉死的目前患肺病的都可以不死益壽丹治一二三期肺病有藥到病除之功數千年來無藥可醫的肺癆病有了救星

電車開通式盛大舉行
正式運載乘客
國都交通難之聲可打破矣

國都電鐵之開通式於一日午前十點半在南新京車庫舉行、來賓有阮交通部大臣及來賓金市長、大迫副市長、關東軍參謀長、興銀總裁、齊總監、並其他各關係機關代表三百餘人、於十時半全體入場、首向宮城帝宮遙拜、日滿國歌合唱、並由新京神社神職請神、獻饌、奉玉串、次有田邊理事長式辭、工事報告、工程代表清水氏祝辭、大連交通代表及阮交通部大臣、金市長、關東軍參謀長等祝辭、該式典遂於隆重中完畢、後由車庫開出七輛電車、將來賓送至車站大和旅館、乃於午後一時正式開通云

整備國家租稅體系
完成彪大產業開發
創設新稅法—馮商工會長談

新京商工公會長馮涵清氏、今次對政府創設之法人所得稅、資本所得稅、油脂稅、其所感大要如左

我國爲確立東亞共榮圈之一翼、其重要性漸次增加、爲建設眞正之國防國家、滿洲國側仍有須待改善之事、政府創設法人所得稅、資本所得稅、油脂稅、因過去斷行增加新稅、更近至整備租稅體系矣、於改善稅制之同時、則我國愈形成近代國家之發展實堪爲一諮例也、法人所得稅、資本所得稅一般滿系中均感新奇之事但徵收此費、乃爲國家當然之事、倘不擴充整備租稅體系、決不能完成厖大之國家產業開發自可明矣、更防止通貨之膨漲、對今次政府之增稅、吾等毫無議論之餘地、資本所得稅爲公債、社債、郵政儲金、銀行儲金、無限公司、合作社等之存金利息、或紅利於年八成以下之時、可得免此並不能與一般滿系之有價證券投資及儲蓄心理上、以何等惡影響、勿寧爲抑止二成三成之高利率之商業、所得之利潤焉、以資一般利息之平準化、此爲極適當之措置、以創設資本所得稅爲契機、民間之投資事業、亦漸附國家希圖之目的焉

油脂稅之創設、於一般市民、頗有相當之影響但爲使配給圓滑化關於價格、亦無大關係（照片＝馮會長）

理髮業不顧道德風化
千方百計引誘顧客
首警當局嚴加訓飭

國都理髮業者、近年已來、因國都人口激劇增加、營業頗曾好轉、所以如雨後春筍、到處林立、最近不但招待缺乏圓滑並且消毒器俱有等於無、對於衛生上實有遺憾、就中更有兩三家、利用女子助手、號招顧客、每天風騷過度、不但引誘一般顧客丟魂傷胆、尤其以醉翁之意不在酒之小白臉、大有人在、及耳鬢撕磨之關係、往往造成疏手流血事件、最近大多之市民、理髮匠因爲近水樓台、對於以女子號招之理髮店、蜚言屢出、希望當局加以嚴重取締首都警察廳衛生科、鑑於現在之情形、爲保持風紀、及整頓理髮營業起見決對於是日招集理髮業者於首警講堂、舉開講演會、對業者促其自肅自戒云

竊賊活躍
一日中連破獲三起
多是苦力變相

在這秋去冬來、寒氣逼人的季節中、竊盜事件又連續發生、市民爲了自己的安全大衆的安寧、應當徹底防犯、昨日又連續逮捕了三起竊犯、茲將經過誌下

一 陳德山、四十歲、奉天省新民縣人、現住東三馬路張家窩、老陳並無正業、且性好冶遊、所以到現在仍舊是光棍一個、有王連登者二十八歲、在東三道街、九十二號二番開了一座煎餅舖、因爲認識老陳、所以很可憐他、僱他當夥計不想僱來的當日下午、這個賊骨頭的老陳竟乘王某等不備、竊取櫃中衣物十餘件逃走、老王發覺後氣憤異常、報告警署、不想冤家路窄昨天上午十時三十分許老陳在泰發合商場內溜躂被老王發現、將其逮捕送到警署訊問、原來老陳還有前科不知悔過、這次當飽嘗鐵窗風味云、

二 苗喜林、是個二十四歲的苦力漢、老家北安省在京以賣苦力爲生、月來因天氣漸冷各處的工作多半休止、不得已乃坐吃山空、有沙振甚者也是個苦力漢、現在宋家窪子、包建一部工程、看見老苗可憐、也領去作工祠因天冷老苗沒有棉衣、叫他在苦力屋裡作飯并看門、不想老苗竟不念朋友的恩情在工作的第三天下午他竟起盜心、乘工人外出之際將七八個人的行李衣物一併席捲逃走、老沙等作工回來發覺、急忙報告警署、昨天下午五時許老沙找到歡樂地東天路露天市場、發現了老苗、當即逮捕送署究辦云、

三 興運路警所李東昇警長昨日上午三時三十分許、在警邏勤務中行至長通路小學校南側、發現三人身背布包形跡甚爲可疑、當即上前訊問、內中二人乘機逃走、李警長力擒一人帶所訊問、該犯供稱名崔炳任、二十八歲、河北省樂亭縣人、住西四道街小店內、三人合夥行竊不諱、當被送署拘押究辦云、

我勞國動婦女風景（四）
本報記者　孫惠清

紙煙製造手續繁瑣　均經她們玉腕作成

在每天早晨的七點鐘左右、吉林大馬路上都有三五成羣身格不同而卻同樣都在脇下挾着一個白布包裏着一個飯盒的婦女、她們從不同的一條路卻都走到相同的一個大門裡去、那便是滿洲煙草株式會社製煙的全體女工了、

在新京其他的有女工的所在、如滿圖有道公司、差不多都是年青的少女或少婦、可是在這煙草會社裡面、除有二十幾歲的青年女人之外、更有三十開外五十不到的中年或老年女人、而佔全體多數的、應該說是從七八歲到十五歲的小姑娘、由於工廠的龐大和工作的繁多、男工不計、單收容的女工約有六百以上的人

這些女工們、每日在天剛亮的時候被這大工廠吞進去、天將黃昏又把她們吐出來、就是這樣前進不停的在工作中尋求她們的生活、

她們的工作不同、有的挑煙梗、有的作煙盒、有的貼煙票、凡是一盒烟捲完整的現出來、是要經過許多女工們的手裡的、

比較年歲大的女人、如三十歲至五十歲者、差不多作初步工作的多、也許因爲年歲稍長而手眼不如青年人敏捷的關係、她們都是在烟葉剛泡製的時候、從機器裡一捆一捆的湧出來、她們去整理或是煙捲的原料—生煙葉她們把葉子全摘下來把梗子丟掉這些工作、在這部分工作的差不多是日資、並不是包件子的、每天一元或八毛不等、然後是隨時看人的精勤而增加工資

此外的諸部分工作、年紀老了的女人就很少見了、如糊煙盒的女工、她們每人手裡拿着一塊石頭作的模型、糊裝二十盒的煙盒、就有容二十棵煙捲大的石塊、把煙盒紙刷過漿糊之後、在生人看來、只見工作的少女身體左右搖動而石塊頻頻在木案上作響、那就是煙盒一個個的得她們的手裡不住的向外飛了、她們工作的速率是相當可觀的、使生人一見、只能看見飛出來的煙盒、卻看不見她們手裡在做些甚麼

年歲比較最小的女工她們都是作些不甚重要的工作　在她們的工廠的牆壁上、都貼有整潔的字樣、所以就有專司掃地的小女工、不等機器下的碎煙飛出來、她們總是拿着比自己高一倍的掃帚不停的掃、掃帚在她們的手裡、也如同機器開了機關一樣、不管是地上有否碎屑、她們是一昧的在揮動、此外就是專司送東西的了一輛四輪的平板小車她們把大批好的煙捲送到包裝的女工面前、或把煙盒送過去、再把裝好的推回來、如此穩重的、熟慮的不停的工作（照片）包裝紙烟時

說聲賣豬變了胡匪
手槍無靈飛起鐵鎚
掌櫃的受傷並未損失財物

有豬肉商王新棠、現住於平治街七十八號三番、於卅一日午前十點四十分突然進來兩人、聲稱賣豬王新棠見其坐立不隱似有形跡可疑、遂言無錢購買二人突變槍匪、一匪手持鐵鎚、一匪手持手槍、持鐵鎚者恐事機敗漏遂用鐵鎚將王裴頭打破、王某鎗者子彈腐壞、連勾未發乘機逃出至平治街派出所報告、同時連絡四道街署司法系急趨至現場、匪人早已逃走、於是連忙佈密網搜查匪人、至午夜十一點尙無蹤跡云、

朝鮮視察團
十七日來京

朝鮮教育會爲視察滿洲皇軍之戰跡、向忠靈致敬並視察日滿一體建設東亞新秩序之實情及我國教育實態以資朝鮮教育之向上決定派遣滿洲教育視察團來滿視察、該視察團長已決定爲朝鮮教育會幹部市村秀志氏一行廿五名預定於十一月八日由京城出發經延吉、圖們、牡丹江、哈爾濱、齊齊哈爾十一月十七日來京、首先參拜神社忠靈塔、南嶺戰跡及各戰跡後赴各關係機關拜訪、十八日視察市內各學校、預定當日晚搭車南下赴奉天、大連云

馬車夫見財起意
富貴夢沒成反坐監牢

有于德水者（二〇）住於鐵嶺屯、素以趕馬車爲業於卅三日午后八點二十分在車站、攬妥顧客島本曉導島本原籍熊本縣人、剛抵京門又不會滿語、遂有機可乘、大〇竹槓、島本亦未加可否、迨抵新都旅館後島本至旅館連給而馬車夫見財起意遂將手提包打開、內中有國幣三十九元、當時將錢竊出後復將車趕至車站與同行馬車夫蔣海計議轉賣提包蔣某爲人老誠、恐怕失者尋找令速送交失主、于某無奈趕車而返島本正在巡找馬車、見面後、見皮包內錢款遺失、當時扭于某至八島通派出所、不意于某剛至派出所途將錢拋棄道側被失主瞥見、當經警官詢問、于某承認侵占不諱送署治罪云、

木炭配給所
亟當早日決定

因住宅難的關係、現在首都市內各旅館長住的民戶、約計已千三百餘戶、因旅館內不能家家都能預備火爐、所以旅居各戶都專以木炭爲唯一之作飯燃料、但首都自九月初旬以來、各處木炭小賣所的木炭已告絕跡、至今仍無處蓐覓、市署配給當局亟當關心、早日制定公平配給辦法、除掉密買私賣之弊、利用各區分會隣組、週知木炭配給場所爲要云、

提倡冬季戶外運動
民生部令省市縣設滑冰場

民生部保健司體育科、爲謀國民體位之向上、冬季健康之確保、業於本月廿日至廿六間舉辦健康週間、由全國各省市縣一致展開各種健康宣傳工作、今更提倡冬季戶外運動、普及全國國民及學生之滑冰運動起見、乃通知各省市縣體育當局、一致在公衆體育場、或利用空場及各中小學校運動場修築滑冰場、並努力喚起一般國民及學生對滑冰運動之興趣云、

胡鈺民問一、社團法人與財團法人的區別何在

二、朔望由何而定

答一、社團法人、係以人爲單位（指其所組織之團體而言、財團法人、則以財產爲單位、指其據謂有之資力、而儼然人格化也

二、日月相會爲朔、約在每月陰曆初一日前後故謂初一日爲朔日、日月相對爲望、在十陰曆五日前後、故十五日爲望日、

滿映一四三報
四日起始公演

滿映時事電影第一四三報已定於本月四日公演、共內容如下

一、宮原之熔鑛爐入火式（本溪湖）

一、滿洲國外蒙間國境確定簽字式（哈爾濱）

一、時事片片

1、增產戰士表彰（新京）

2、協和青少年自行車

暴利商被檢舉

新京東二道街九九號天益盛人絹批發商經理孫文華氏彼於七二五停止令公佈之際、對販賣平綢每疋以一五元七角五分、和綢每碼以一元一角五分向首警呈報、而私賣之價格則平綢每疋十九元、和綢每碼一元四角、以圖漁利、孰料事機不密被首警經濟保安科探知、於廿四日已將該孫某檢舉、詢問屬實現孫某正飽嘗鐵窗風味中云

建國十週年慶祝歌當選發表

建國十週年祝典事務局於八月廿日至九月廿日間公告募集之建國十週年慶祝歌全國各地人民頗能嚮應一致應募、足證一般國民對建國十週年慶祝之熱心重視、共計日人應募者四一一名、滿人七二名、經國歌制定委員會之審重考核、於十月卅一日業已規定當選者五名、及佳作四名、將來更由當選之五名中選定實之歌、對當選者五名、對於來年祝賀式典時招聘來京參加並贈予紀念品、對佳作者、亦分別贈予紀念品、茲記當選五名及佳作四名氏名住所於左、

△當選作者五名

錦州市　謝魯顏
新京市　閻傳賢
營口市　田中俊賓
奉天市　藤岡義治
哈爾濱市　松本巖佳

△作者四名

奉天市　胡人
吉林市　程家訓
安東市　西元明江
新京市　板垣守正

航空小曲防空之歌
各等當選發表

本報爲期國民對於空務知識之普及、並增進航空之常識、是以前者有懸賞募集防空之歌航空小曲之舉、並由國務院蘇班長、放送局劉局長、滿蓄及本報方面、共同審查之結果、各等當選者、正式決定茲將氏名、作品、感想等、分別擇如左

當選者等級及氏名

防空之歌
第一名　楊紫荊
第二名（佳作）閻象九

航空小曲
第一名　魯顏
第二名（佳作）張愈之

（賞品）

△防空之歌第一名、授與空務協會賞、並副賞債券百元、第二名授與債券廿元、

△航空小曲第一名授與滿蓄賞、並副賞債券百元第二授與債券廿元、

略歷及感想

楊紫荊　三十歲、奉天省立本溪縣高級中學校卒業、北京晨報編輯三年、北京時報外勤記者三年、新京伊斯蘭國民優級學校教員四年滿洲回教協會採用編輯現任斯職

感想　余到新京、歷經數載服務於滿洲回教協會、擔任文藝編纂工作、公餘之暇、對於各報應募之各項文藝、頗深注意上月間偶閱大同報載有招募航空小曲之舉、於是好奇心動執筆獻醜、詞句拉雜、本不値識者一哂、貽荷貴報推寵、選爲正選、實爲本人無上之光榮、愛好文藝雖爲本人之天性、但亦盡文章報國之意耳、余之感想如此（照片一時不便故不必刊載）

魯顏　原名謝再興、錦州省人、現年卅歲、北平大學文學系卒業、曾任教於錦州各中等學校、康德四年、始轉入錦州師道學校、以迄於今、

氏之作品詩、文、隨筆過去曾發表於報章雜誌中又去歲治安部軍歌募集、並錦州市禁煙論文募集、均僥倖當選、

感想　近代的戰爭、已由平面趨於立體、所以無防空即無國防一語、殆成民族圖存之唯一口號與信條、處我滿洲爲新興國家、多難之秋、執興亞一環、欲貫徹聖業避免威脅、提倡防空、建設高度國防、實爲當前急務、大同報爲順應時局、喚起國民對空之關心、爰有募集歌詞之舉、意義深遠僥倖當選、固然欣快非常無待贅言、個人不過具熱意應徵、初無絲毫把握、但想到那幼稚可笑的東西將與人們見面、不禁又動忸怩危懼之感、

對於歌詞作製、我沒有什麼主張、我祇是向着雅俗共賞、易於歌唱、這個目標做去、究意是否胎合在我全無自信、（此外、關鵬飛、劉鐵城楊德麟、諸氏作品亦極佳但因定額所限故未列入）

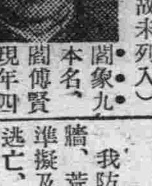

閻象九　本名、閻傳賢、現年四十才、原籍關東州金州商業中學出身、歷充鹽務、稅務警務等分局長、科長各職、現爲國務院總務廳屬官、

歌詞

防空之歌

東亞新建、王道高揚、全國民覺起、強化我們空防、
× ×
看國際動向、已劍拔弩張、空襲所演、一片悲涼都市化成焦土、槍後切莫觀望、
× ×
要小心翼翼、來監視上蒼、管制燈火、不露微光大地盡歸晦夜、敵機如何翺翔、
× ×
聞警報高鳴、早戒備妥當、防毒防火、勿躁勿慌舉措有條不紊、敵機自然周章、
× ×
我防空陣網、似鐵壁銅牆、荒驚活躍、士氣激昂準擬及鋒而試、敵機何處逃亡、
× ×
有備無患、時局非常、全國民協力、鞏固我們空防、
× ×

航空小曲　魯顏作

一、
嗚嗚嗚、嗡嗡嗡、披堅執銳上長空、赤匪聞聲匪敵人見影驚投彈巧、爆炸精、保國、衛民、上下聯絡作長城、多少英雄事仗爾竟成功

二、空運
嗚嗚嗚、嗡嗡嗡、追隨白雲乘長風、恍入凌霄殿百景眼底生、時南北、時西東、載客運輸、交通安全利無窮、風馳復電掣萬人矚目驚、

三、遠行
嗚嗚嗚、嗡嗡嗡、倏時千里刹那中、似趕月、如追風、前進、馳騁、儼如空際一流星、任意遨遊去凌雲祝壯行、

四、遨遊
嗚嗚嗚、嗡嗡嗡、置身青雲樂無窮、俯覽宇宙大仰觀日月星、山川秀、萬景明、旋轉、奔騰、往復無阻若游龍、壯哉男兒志借此吼雄風、

鹿茸活血濟坤丸

△婦女內用奇藥△一袋保見功效△直接達到病根

總發賣奉天大西城門外路北　九州大藥房

不

戒除麻醉與其他嗜好之人除服有效戒煙藥外兼服精鎖可獲下列效果！

▲不犯遺精滑精
▲不感頻燥失眠
▲不覺怔忡心悸
▲不打嚏噴流淚
筋不抽搐
心不慌忙
腰不痠痛
腿不疲懶

精鎖　定價　大包一貳圓　小包一壹圓
總發行所奉天大西邊門外　寶康藥行

給吃這個吧！
◇若有左列症狀◇
小兒良藥
樋屋奇應丸
○各埠大藥房皆有發售○

感謝治愈眼科病

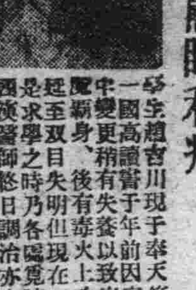

總發賣奉天大西城門外路北　九州大藥房

感謝肺病良藥

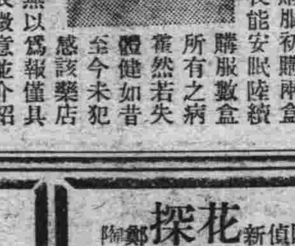

鄙人梁占元現年三十七歲患肺病五六年之久初得咳嗽毫不注意於去年間忽又吐血病勢異常夜不能寢飲食無味面黃體瘦各處調治毫未見效舍弟於新京東北商行充火險主任閒覽新聞得知奉天國瑞藥店益壽丹肺病專門藥濟人不在少數乃給家來函囑敝購服初購兩盒服下咳嗽遂日漸輕夜能安眠陸續購服數盒所有之病霍然若失體健如昔至今未犯感該藥店靈藥救我復生之恩無以爲報僅具數行刊登各報端略表微意並介紹患同病諸君速購服此丹早除痛苦請爲一試方知敝言不謬也益壽丹每盒十二付國幣七圓函購另加郵費二角購藥處奉天市小北城門外西頭電車路道北國瑞藥店便啟

鳴謝人瀋陽城南三區沙河舖村亂木屯　梁占元謹啓

固精保腎丸
主治　補腎健腦　夢洩遺精　食慾不振
每瓶定價壹元貳角　各埠大藥房均售
監製　王德軒
藥劑師　山田定治
總發行　新京耀廷大藥房

仁術的新職業　收入豐富　公開
萬病一原　東洋醫術　紅酸新醫學
慢性難病根治、醫法極爲簡單無試驗即日開業公認、通信教授失學青年在家中即日可修得、卒業證開業證、紅療學士名號、人體解剖圖、治療器悉進呈、住所氏名詳報說明書贈送
大日本大分縣上眞玉局第一區
日本紅療醫學專門學院

長春
（下期公映古裝新片）描金鳳
（今日公演）一日 二日 三天
續集　三笑
藝華公司出品連集古裝有聲巨片
（主演）李麗華　關宏達　韓蘭根　蒼霞　歐陽
（再映）（公期）國華出品對白時裝新片　玉潔冰清　領銜主演　周曼華

光明 KMTM THEATRE
今日獨家放映
藝華公司出品全部有聲科學偵探恐怖巨片　新隱身術
（加演時滿映報）
主演　陸露明　賀賓　關宏達　李蔚
新片預告　癡情鴛侶

大同劇場
今日公演華新公司出品
有聲對白歌唱偉大巨片　白雪公主
主演陳娟娟　陸露明
新片預告　國華公司新出品　玉潔冰清　主演　周曼華

國都
下期新片　國產偵探片　花瓶探案　主演　鄭麗君　陶滋心
注意演期
華新偵探新片　大破隱身盜
主演　陳查禮　徐莘園　顧梅君
第三大探面
今日公演新華公司出品春明製片古裝有聲新片
十月卅一日起演七天　優待券末日有效
加演　新聞
孟麗君
主演　王熙春　屠光啓

新民戲院
十一月二日
星期日早場
孫高李張陸　玉亞蒼子秀　樓樵鐵衡雲　英芳
翠屏山　螺絲峪　南天門　洞房　認父
晚場
張賈陸花筱　秀潤雲秀柱　仙芳樓花
坐宮　探母　薩房子

國泰
今日公演新華公司出品春明製片古裝有聲對白新片
十月卅一日起演七天　優待券末日有效
加演　新聞
孟麗君
主演　王熙春　屠光啓
新片　荒唐英雄　國產有聲新片　主演……張曉敏
下期准演
新片預告
華新公司出品有聲時裝偵探新片　大破隱身盜
主演　徐莘園　顧梅君

新京影戲院案內

地方通訊

農產出售契約 省境工作收效良好

【齊齊哈爾】本省之農產物出貨契約狀況、卒賴諸般有效的工作、而獲得極良好的成績、計現在各縣之出貨契約、並實施先錢交附之確實者、已達全省供出目標之一、〇三%又基於一部水害地帶及其他現地之實情、則契約已經締結但加算先錢交附尙未完了之地域時、則其供出數目爲一、〇七%、收獲非常良好云

編成明年預算 在科長會議時提出

【齊齊哈爾】省當局爲謀省署各科事務進行之圓滑計、乃於十月廿八日午前十時在省署會議室、招集各科長會議、其主要議題如左

一、關於來年預算編成之件（財務科）

二、敎員之待遇改善並父兄會之設及活用（文敎科）

三、關於關乎促進滯納稅之完納訓令公佈之件、（財務科）

四、關於自體監察之具體的指示（參事官）

人絹價格說明會

【齊齊哈爾】當茲人絹造絲織物統制之際爲維持其價格之適正、以謀配給之圓滑、而使各業者明瞭經濟統制之意義起見、乃於十月廿五日午前十時、在該會之議室、招集市內各業者、並要請市警經濟保安科、及各機關係官臨席下舉開人絹造絲織物價格說明會云、

日滿語學院 舉行卒業式

【齊齊哈爾】本市日滿語學院、刻因預定計劃之各部課目、業已教授終了、而此次修了之百餘名初、中、高級等部生徒之成績均甚優良、關於其卒業式已經該院於十一月一日午後二時半、在該敎室（全滿國民學校內）舉行之、當時頗有一番盛況云

稅局長停年退任

【撫順】稅捐局長橋口嘉三氏、於日前因屆停年退任、該到各方致退任禮、聞其擬定歸國、如有機緣再行來滿、至其後任尙未決定云

日起、即施行公告、希望本街居民、以及各村屯之農民於公告規定之繳納日期前、即來繳納、以踴躍當先勿落人後之精神、而盡國民納稅之責任、是所盼切云

依蘭街公所實行 統制品通帳檢查

【依蘭】街公所、爲根據本街居民、例於二八月間互相搬家、其於遷入或搬出者之名實上、多有不符、是以必須加以清查、而後乃能澈底、因此於十月廿三日起、特規定統制品通帳之檢查、並以門戶稅納訖之單據爲憑證、在通帳上面加蓋圖章、以後以此始認作有效云、

★★★★★農民奮勇捕匪 演成激烈格鬪★★★★★

【安達】十月四日夜半、濱江省安達縣興仁村新屯李向臣氏家中突有長江好匪十六七名來襲、李則大喊求援、更與家人四名持刀應戰、交戰三小時後、匪團戰死者一負傷者數名、並被奪得小鎗二隻、匪賊未得一物而行潛逃、但農民方面有李志榮外一名死亡又濱江省警務廳對該農民等五名已授以賞狀、長江好匪於十九日午後五時許、在該縣正本村附近、受安達縣警察隊之攻打、鎗殺四名、逮捕十四名、自此則八月以來出沒之長匪可告殲滅

爲故坂野滿郎氏 籌建殉職紀念碑

【齊齊哈爾】當康德六年九月間、在訥河地區努力進行會工作中、不幸殉職、而爲樂土建設名譽殞命之坂野滿郞氏、（廿九）茲協和會龍江省本部職員故爲讚揚其功績計、故遂計畫在訥河公園內、建設該氏殉職之紀念碑、已得協和會中央本部之後援、並以現地訥河縣公署、協和縣本部、及各機關爲中心目下正進行建碑之準備中云、

省署經二日間招集 開拓團長會議

【齊齊哈爾】省署於十月三十一日至本月一日之兩日間招集省下各開拓團長、在省署禮堂內舉行會議、擬協議左記各事項、

一、青少年義勇隊入殖關係之件

一、勤勞奉仕隊關係之件

一、各廳指示事項

獎勵大蔴子登市 組成蒐貨巡廻班

【齊齊哈爾】因目下燈油石油的配給數量極少、一般民戶、殊有不足之感、當局爲打破此種困難、故始有以大蔴子油代用燈油之計畫、中央之方針正竭力實施蒐貨工作藉以充分配給蠟燭及燈油、但此種出貨工作端賴農民之協力因而大蔴子產量稀少之本省方面、遂擬乘此機會、極力進行蒐貨督勵、自十月三十日起、向管內洮南開通瞻榆、鎭東、泰來等地、實施巡廻工作、對於大蔴子百斤配給燈油一斤

齊齊哈爾市南街風景

行政科長易人

【湯原】本縣行政科長李友杜氏、在縣任職一年三月有餘、爲人忠誠和靄可親關係事務進行辦理有方久爲上峯所重視、忽於十月十一日發令榮轉三江省長官房勤務、關於一切事務引繼完畢、於十月二十五日即行赴任、後任科長爲省署王事務官、該氏少年英俊、爲省中幹部官吏此次轉勤本縣行政科長事務定行刷新云

古澤事務長赴齊 出席會計講習會

【泰康】龍江省本部、爲使會計事項、及經理關係業務圓滑起見、乃於十月二十六日起、至二十八日三日間舉開會計講習會杜爾伯特旗本部、事務長、古澤氏、於二十五日、赴齊參加矣云、

保安股警尉 勤勞可風

【鐵驪】保安股刑事系、警尉、引地精一郎氏、天性誠實、熱心公益、對於刑事方面、仍以不眠不休之精神力圖改善、事務整潔、警政刷新凡有地方無知愚民、因事爭端、來股訴訟者、則用以婉言勸解、使其息訟罷爭、並訓致和睦鄉隣、尊親敬上、因是國民應盡之天職也、因之鄕民受其警尉之訓誨、感其德政者、有口皆碑頌聲載道、如引地警尉者可謂治事之良吏爲不可多得之人材云、

對特別賣錢稅 納稅組合成立

【土爾池哈】十月廿三日、本鎭稅捐分所張所長、遵依龍江稅捐局命令組織特別賣錢稅納稅組合、計到場組合員約五十餘人之多、於是日午時二時開會、由該所長監視之下、當場公推林慶海爲組合長、田福爲副組合長、富荷蕘爲會計、楊開忠、韓書田、鄧有良等三人爲幹事、決定後嗣由張所長指示納稅義務、並組合成立重要性之義意、同日四時許、事畢散會、查該所長品學兼優稅界熟手、自去歲到任以來、對於稅務之整頓不遺餘力、對於商民尤爲和靄此次成立右者納稅組合、該所長不顧舌敝唇焦、尤能詳細指示、以期稅務進展、若張所長者稅界中不可多得之人材也、

發放癮者吸食通帳

【蛟河】警察署保安系主任韓文慶警尉基於國策施行阿片公開之同時順應癮者一般之申請、當於十月二十八日始、同本系衞生責任者警尉補申占鰲遵守出勤時間、着將前期申請書類、如數提出、點呼發放、吸食通帳、如有漏於申請者、隨時申報概作有效、不使癮者一名遲在、近日該系大有人滿之患、責任者業績勞形忙祿不已尙無苛待行爲、至十一月二十日爲截止期云、

懇會談盛況 金商學校

【金州】商業學校、成立以來、事業蒸蒸、成績卓著每年必舉開學校與家庭關係之父兄懇談會一次、故金風爽、然之秋於本校開第三次父兄懇談會、當時保護責任者、與各來賓濟濟一堂、三百餘人、會內情味、頗動人聽云

縣公署徵收 本年土地課稅

【依蘭】縣公署財務科、爲實行徵收康德八年度土地課稅起見、於本月廿二

協會龍江省本部 召開會計講習會

【齊齊哈爾】協和省本部、爲謀管下各市縣旗本部之會計及經理事務担當者、處理事務的能率向上、而俾事務得以圓滑進行起見乃由十月廿六日起、至廿八日止、亘三日間、在省本部會議室、召集各級本部擔當會計並經理者參加之下、舉開會計講習會、至其講授時間、每日由午前九時起至午後四時爲止云、

新穀登市 農民爭相出售

【土爾哈池】查我國政府爲蒐集糧穀、曾有先錢制度、並加獎勵金各辦法、以資鼓勵、因是一般農民對於糧穀出荷、無不爭先恐後、乃於十月二十四日、天氣不良、雪花飛舞、本市出荷糧車已達十餘輛之多、若該農民似此踴躍出售、可見於國策收貨頗具深刻之認識、其各糧商對於販賣業務已漸繁榮無不喜形於色云、

優秀警長進級

【新民】縣內、警科各員前隨文官令公佈、考試者頗不乏人、茲於十月二十三日、已經正式發表、警察方面、榮遷進級者、共得九名、茲錄各氏名、及勤務地、如下、計新民警務科警長、昇進警尉補者宋熙祿、一名、新民署、何恩濤、段興岐、徐德滿三名、又大民屯署、吳景岩、趙福臨、張國良、擇玉芳、金星德育、五名、共計九名、以上各員、統爲少年英俊學品優良、忠勤素着者、此次榮獲昇進不第該上峯嘉獎勉勵即各勤務地、各方人仕、亦極爲歡迎云、

依蘭郵局長更迭

【依蘭】郵局長陳景奇氏自涖任依蘭郵局後、對於郵政蓄金等項、以外辦理郵政生命保險、及郵政蓄金等項、無不盡夜勤勞、克盡厥職共成績皆有顯著之進步、故爲上峯所器重者、皆有因也、近聞該氏接得總局命令、轉勤牡丹江郵政管理局監察科服務一般友好聞之無不惜別、諒該氏不日即得整裝赴任矣、並聞後任局長爲滕文氏、於昨日已行抵依云、

協和會市本部舉行 會員學科訓練

【鞍山】處此非常時局之下、爲確立東亞共榮圈之堅壁、以應付轉變無常之國際情勢、首要官民一體、共向國策之程途邁進、協和會員爲國民中堅份子、所負之使命至爲重大、因此協和會市本部、定於十一月（四五六）三日、在該會會議室、舉行滿系會員學科之訓練、受訓者爲永樂區、橋區、昭和區、豐盛區、千歲區、明治區、立山區、清河區、千山區、沙河區、平山區、靈山區、陶官區、興工區等十四個區之滿系會員、第一日、一、協和會精神、二、時局講話、三、隣保組織、四、東亞聯盟、第二日、一、市行政、二、國兵法、三、義勇奉公隊、四、青年運動、五、軍人援護會、第三日、一、統制經濟、二、時局對策、三、分會指導工作、四、國防婦人會、五、懇談會、

使土地價格均衡 市署舉開協議會

【鞍山】市當局鑒於都邑計畫進展中之市街土地價格問題、有分別等級、以求均衡之必要、於十月二十九日午後二時、在市公署會議室、有島崎市長、禹副市長、都邑計畫科長、稅捐局長協和會事務長、滿鐵側代表者、鞍山不動產、商工公會等各關係者、出席之下、舉開協議會、對於土地等級價格、有極均衡之評定云、

吏員違法被檢舉

【新民】縣當局、爲修明善政、人事甄拔、對以往不良份子、營私舞弊職員、迭經嚴懲數起、以儆將來、而各加自戒者固不乏人、而利令智昏、仍苟其行者、尙有人在即如×科某員赴一區某屯出張、竟乃狐假虎威、以恫嚇手段、擄去巳經得利不少、乃昨到某小屯時、又用其慣技、目的不成、竟將徐某年六十餘歲、及其孫、加以痛打後經調解、由×員賠罪了事、乃風雨滿城竟被、新民署長發覺當將×某逮捕入縣、送在留置場內、以俟嚴重取調後×某秘密定可敢露矣、一般鄉民對此惡徒受懲、大爲感謝、將來如何結果、容詳再誌、

貨物運費將調整 滿鐵自明年實行

滿鐵爲繼於自十月一日起實施之旅客運費提高、更謀鐵道貨物運費之合理的調整、前乃進行研究、遂近因已得最後的決定、右貨物運費調整之實施期日、係自明年一月一日起、此調整事項除假營業線外、凡全鐵道營業線內之運送、均實施之、又直通運送之設定時除外、即連絡運送亦適用之、調整之趣旨及要點如左、

一、趣旨　現行之運賃、乃係昭和十三年改正者右改正乃係滿鐵爲協力吾國第一次五年計畫之推進、乃大行減低、此次之調整　乃係考慮右改正後所生起之四圍之經濟情勢之激變加以最少限度之調整、以合理的運營爲基、而爲遂行第二次五年計畫之一頁、

二、調整之內容　於生產力擴充之同時、對低物價政策加以協力一項、亦係鐵路之一大使命故此次之調整對原材料及生活必需品等、力行少加提高、對奢侈品及高級品等之負擔力較大之貨物、則課以較大之負擔、其具體的內容、則如別項之新舊運貨比較表、其調整之主要點如左

（1）貨物等級表、係採用日滿華間各鐵路前會作成協定之日滿華間鐵道共同等級表

（2）小包裹之等級、從來乃爲三等級制、此次特改爲四等級制、使與車扱之等級相合一致以期辦理之簡易化

（3）對於豆餅則考慮滿洲之特殊事情、此次特設定減價一成之運費

（4）謀求貨車使用效率之向上及輸送力之增強者、乃係刻下之急務故於不發生障害之範圍內特行增高運貨計算最低噸數

（5）對於羅津及雄基與滿洲間所發著之小包貨物、則按如左之割引率計算、用以即應強化日本海路線之政策

現行　一級二級各減低一成二分

改正　一級減低二成二級減低一成五分三級減低一成二分

（6）車扱貨物最低運貨從來爲二十五圓、今改爲四十圓

（7）小包運貨計算最低重量、從來每件限爲五十公斤、此次則改爲三十公斤云、

國婦八九分會 實施救濟演習

【撫順】國防婦人會撫順支部、由第八分會員及第九分會員之出席、於十月廿九日午後一時起、在舊中學校實施訓練基本之捲崩帶、止血法、或擔架運搬法之救濟等之演習云、

愛隣組長會議

【撫順】市中央區於十月廿七日午後七時起、在商工公會出席愛隣組長、約十五名、而開始行愛隣組長會議云、

獻納蘿蔔葉馬糧

【撫順】國婦撫順支部對蘿蔔葉之廢食、今已獻納爲馬糧、寄贈至憲兵隊、與乘馬俱樂部、於十月卅日止、與廢茶葉同樣、於午前九時三十分起午後三時止、帶至市公署地下倉庫、但蘿蔔葉希望大乾爲要云、

勸戒煙酒大會

【通江】本埠理善分會、以古曆九月九日、爲龍華盛會、並兼爲該會成立之第二週、因之事先報告該管警察機關、於是日招集一般信徒、研究戒除煙酒善法、並宜傳建國精神、當此生活節約、該會勸戒煙酒、實爲自肅自戒、向明朗化邁進甚合王道本旨云

市協和實踐隊 將舉行結成式

【撫順】協和會市本部、開催滿系及日系之中堅會員講習之靑少年行動隊結成協和實踐隊、定於本月八日舉行結成式云

後藤市長就任 義奉隊總隊長

【撫順】協和義勇奉公隊伴隨市長之更迭、關總隊長鯉沼兵士郞之後任爲新任市長後藤英男氏、爲後任總隊長云、

汽車漲價

【通江】由十月二十日起自本埠至開原街之汽車、在先票價爲國幣壹元六角今漲至國幣貳圓貳角五分汽油改爲燒炭車旣遲滯票又漲價旅客仍然擁擠不開

飢狼咬傷瘋人

【鐵驪】綏神線岩手驛、近靠山邊、時常發現野狼、擱路傷人、會誌報端、忽於十月廿二日午前九句鐘許、岩手住戶張子榮赴站登車、往綏探親之際途遇飢狼數隻、喊救無人欲躲不及、被狼圍住、分食而死、事經行人趙姓、（名不詳）報告管內警護隊、抬赴荒地掩埋云云、

滿鐵輸送會議

【奉天】滿鐵爲協議下半期輸送對策起見、於卅一日午前十時開輸送會議、有猪子理事、福田輸送局長以下總局關係課長各鐵道局輸送課長、東京新京兩支社鐵道課長等卅餘名出席、首由猪子理事及秋田局長指示下半期輸送對策、即以左記諸事項爲中心、實行協議、會議明日一日亦繼開云

一、下半期之出貨預想

二、下半期之機關車、貨車及常務員之保有計劃

三、隨向車輛酷使之車輛檢査修繕

四、運轉用燃料之配給消費

五、冬季事故防止對策

六、及其他輸送關係業務之改善策

徃西部製鐵工場 電車於一日開通

【撫順】炭礦電車關於以前由事務所前經由東鄉坑通至液化工場今經由東鄉坑直線通至製鐵工場、正長八粁八百十米工本費八十一萬三千圓、由去歲八月間動工、近已竣工、於十一月一日開始運送乘客並於卅一日午後二時卅分起、招待關係機關、舉行試乘會、且於搭連起至製鐵工場約廿一粁、諸須一小時可達其目的地云、

私販煙土被捕

【通化】王兆福卅八歲、現住臨江縣林子頭素無正業專以走私販賣私煙爲能事、日前不知由何處販來烟土四十餘兩、寄存於通化東江沿友人任殿功家、詎事機不密被通化警察署朱督勵任福海兩刑事查知、當赴上記地點、將王某逮捕、並當場搜出烟土四十餘兩立即將人贓一併帶署云、

行動隊訓練生 已舉行退所式

【撫順】關於青年行動隊訓練生、前次入所訓練生受統監部訓練以來、今已期滿、由該所定於十月卅一日舉行退所式云、

胃病藥　紫樸開鬱丸

彭悶脹飽　心腹攻痛　食積氣滯

新久胃病　每袋五角　每打五圓

小兒救驚丹　驚風胎風　羊癲風症　一付見效　一打全愈　每付一元　每打拾元

喉症常藥　吹喉散　各種喉症　腫疼潰爛　內可以服　外可以吹　立即見效　每瓶壹元

治癆腎病腦筋衰弱

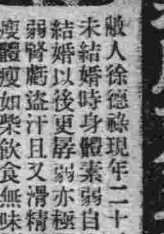

敝人徐德祿現年二十五歲在未結婚時身體素弱自十九歲結婚以後更孱弱亦極腦筋衰弱腎虧盜汗且又滑精面黃肌瘦體瘦如柴飲食無味腰腿痠痛終夜失眠偶有一睡惡夢相纏眞是痛苦不非言狀屢經醫藥均是無效日坐愁城無路可求幸經友人介紹普濟診療所家藏秘方腎腦補丸購服四盒後遂漸體質日強一日滑精亦愈安忠此沉疴一生失望豈知普濟診療所有家藏神方腎臟補丸竟有補天之力將我久醫不效之病一掃除根感該所救我再生之恩無以酬報僅將敝病之情略述一二同敝病好後之近照登報端略表謝意並爲介紹忠同病者早除病苦患者諸君請購一試即知敝言之不謬也腎腦補丸每盒六拾丸國幣六圓外埠函購得另加郵費二角普濟診療所在奉天市小東關小什字街南疊道路東門面三間便是

感謝人　奉天市厚生街五段　裕發合商店經理　徐德祿謹啓

羊癇瘋　癲狂病

福音到了不論男婦老幼新舊羊癇瘋癲狂病神經病氣火懐心或因驚恐所致犯時或四肢抽掣不省人事或笑或哭口吐涎沫有聲無聲口歪眼斜有年犯月犯及無次數犯者請購服這種家傳秘方成藥五癇通靈丸但保完全除根不犯每打參拾圓每盒參元　函購欵用掛號匯下不加寄費

總批發處奉天瀋陽區南大街三段天號楊家老藥舖

專門風寒救急膏藥　貼上三日無效退錢

敬啟者敝人經多年研究製成一種風寒救急膏藥 [illegible]

王玉璞字潤川膏藥店啟

鳴謝忌煙迅速不受痛苦

余因病曾染鴉片中毒廿餘載期間受該之害一切之苦惱實難言述敝人此番棄生求治經友人介紹到奉天大南門裡路東博良醫院入院治療經過三星期當然全癒並未受絲毫之痛苦深感忌除迅速無以可報特載報端以表謝悃

鳴謝人哈爾濱福成利經理　王德山啓

開設奉天市大南門裡博良醫院

舒肝健胃丸

⊙因氣因食　⊙胃病以愈

此藥專治男婦肝鬱氣滯消化不良飲食停滯時常打嗝嘔吐酸水心腹脹痛兩脇攻痛及心口疼痛噯膈轉食心腹病堆癥瘕痃積氣逆上攻食積寒結臟便秘臌悶脹飽心腹痛等症服之平肝順氣開胃健脾鬱化滯散結消聚平肝導滯散癥除瘕潤腸通便無論老幼服之凡係因氣因食所患胃病必愈　藥品每袋一元二角每盒三元

血毒淋病　尅毒丸

凡患梅毒淋病直接傳染或間接傳染各種梅毒五淋白濁一切下疳小便赤瘀補口疳瘡魚口便毒橫痃血疝升天落後梅瘡梅疹梅毒入骨梅毒患身花柳結毒餘毒後犯咽喉暗啞血質不清以及紅白淋病風淋火淋崇淋尿淋凉道疼痛小水短赤急性淋病慢性淋病或腎虧作淋及久淋轉變單淋丸炎症並類有血毒等症無論新久 此藥即尅淨毒質專滅梅毒菌與淋毒菌之藥品也各藥房均售每袋一圓每盒三圓　函購不索郵費

總發行　奉天鐘樓北　關東大藥房

唯一的老牌！

化學療法劑中

劃除白濁

「脫爾滔淋」片……即日本製之阿早（AZO）色素劑　自發售以來　其名刻爲人口膾炙　而對於淋菌性諸疾患　療法爲之一新　其功效的確實　治療作用的廣汎　己達最高之域　問世未幾時　即爲臨床醫界繁用之逕藥　品質之優良　超於一般出品　功效之奇偉　殊爲其他同質製劑所望塵莫及

「脫爾滔淋」片之優點

一、因於水難溶　故服用時　絕不染口腔粘膜

二、對於連鎖狀球菌性疾患　尤其是對淋菌　能發揮特異的選擇作用

三、不害胃腸　吸收迅速　深達於組織中　殺菌力連續長久

四、毒性極微　並無副作用　雖連用之　亦不見蓄積作用

【專治】新·舊淋疾　膀胱炎　淋毒性關節炎　軟性下疳　扁桃腺炎　敗血症　急慢性中耳炎　等莫不迅速解消

【包裝】五十片　100片　500片　各一瓶裝

發賣　塩野義商店　大阪市東區道修町三丁目

總代理　塩野義藥品株式會社　奉天市敷島區協和街三段三號

塩野牌　脫爾滔淋片

ST—A3

吉林專刊

第1309號 吉林支社 商埠地三緯路 電話三二一八

吉林省勞務興國會 舉開盛大結成典禮

吉林省當局基於國策注重勞務、除飭令各學校勤勞奉仕之諸般工作外、更爲貫徹下層省民瞭解之勞動實務、再進一步徹底施行、特於十月三十一日午後四時、假本市新開門外白山會館內舉開吉林省勞務興國會結成式、當時參列省勞務科代表、市勞務股責任者以及協和會省市縣三本部之職員代表、合聚一堂、盛況頗屬空前云

廢紙再生利用 創設滿洲製紙會社

吉林近來有某日人實業家、決定擬投大量資金在本市商埠地、建設工場創立滿洲紙加工株式會社利用廢紙爲原料、使其再生、然後再行加工、製造代用鐵紗、草帽紙撚、捆貨紙繩、西服襯用蔴布以及棉布混紡纖維等時局色的物品、一旦出品足可進出國外、行遍全滿、値此物資節約之秋、頗値注目之企劃云

金融合作社 變更營業時間

吉林商工金融合作社、爲以季節業已邁入冬頃、夜長晝短、淸晨嚴涼、爲確保職員體格之健康起見基於斯故、適擬自本月一日起（昨天開始）已將其辦公鐘點變更每日自午前十時起至午後四時止爲營業時間、惟星期六則至午後一時止云、

省署籃球隊 遠征九台

吉林省公署籃球隊、爲強化其陣容、並積極謀其球術之向上發展、以資得以體育界最高之地位計、故該隊一行九名、將擬於月之八日、乘午前十一時二十分、出發之列車、赴省內大縣九台遠征、預定於當日午後四時、與九台縣公署隊比賽、後暫住一宿、次日午前十一時起、再於各教育隊比賽云、

小賣聯盟配給 業者注意期限

吉林 迺自吉林商工公會小賣聯盟結成以來、事業辦理、已數月於茲、對於各物配給、一步一步根據政府之指示、強化其機構、於是機能自間增強、

慶祝明治佳節 吉市舉行隆重式典

茲於十一月三日、時逢我友邦日本國之明治節佳辰、我吉市以協和會省市部當局爲中心特爲慶祝起見、於當日午前八時、假市公會堂、舉行慶祝明治節式典、雖然是友邦日本之佳節、我滿洲吉市市民、素亦抱一德一心之觀念、想亦能參加云、

同文商業校 馬拉蓀大會

吉林同文商業學校、茲因時値深秋、於此不甚嚴寒的氣節裡、爲鍛鍊學生們的體魄、故於十月三十一日、於午前授業終了後一時起、全體師生舉行馬拉蓀大會、其路程爲學校至臨江門之往復直午二時許、始舉行終了云、

重修石母祠 舉行開光禮

市吉林慈善機關之施設皆多出於市民私囊助成、其中之養老院之創立乃爲石老太太一手經營得有今日、故今人呼之爲石母、茲爲表彰其功績、在亡故之後、即有人與修一石母祠、香火很盛、一般善男信女引爲石母爲今人女子中敬善事最誠篤之者、很爲尊敬其祠、但年湮日久難免風吹雨浸、因之破壞處亦漸增多、實有不堪支持塌倒之勢、由市方提倡重修、現已完全竣工、即定於十一月一日午前十一時、假市立圖書館舉行開光典禮、本市善士素來很多、預想屆時參加此典禮者、定不乏人、實値期待云云

市民卓球賽會 假陽明校舉行

吉林吉林市體育協會茲爲提高市民運動興趣、以資鍛鍊各人之身心計、故今該會、將擬定於月之九日午前九時起、假新開門外陽明在滿國民學校桌球室、舉行本年度吉林市各人卓球賽、而該部現正於準備報名之手續及一切中云、想屆時定能有一番優良之成績云、

射擊場竣工 舉開市民射擊大會

在鄉軍人會吉林聯合分會屬吉林射擊場已經竣工、茲特爲紀念、定於十一月八日（星期六）午後一時三十分集合、假該場址、舉開市民射擊大會、當時午後二時即行開始射擊、射時市民參觀列席者、定能超出預想以上、頗堪期待云、

調査醫療資源

吉林市警務處衛生科、基於省保健衛生科之令於十月末日以前、調査市內醫療資源、已經完畢、醫師五十餘名、藥劑師十餘名、看護婦六十餘名、醫院十餘個、即於十二月向省方提出後、將有一番新對策、頗値期待云云

調査醬油業者

査吉林味噌醬油組合、於數月前結成以來、着着進展、刻正在籌劃本格事業中、現業者間對於呈報辦理加入手續者、固屬不乏其人、然受該組合結成規程組合員爲既存業者所限、致使新開業者不許加入、是以吉林商工公會、擬於近日加以調査、以資甄別資格足否、因近日即將開始配給事務之故也、

商工公會語學講習 參加各員向學心切

吉林商工公會、爲謀使職員辦事能力增強、易與合施接觸計、故曾在年前設立語學講習會、會內例分滿語及日語兩組、滿語等爲日系人參加、日語組爲滿系職員參加、利用午休之一個鐘頭開講、滿語講師爲省商工公會書記趙光宇氏、日語則由同會調査課岩村誠敬君擔當由於二氏諄諄善誘所致、年來該各員成績頗佳云、

公定水價 每担四分

吉林市的上水道（自來水）在舊市區已行普及、現又盡量向新市區擴張中、市經濟科以市民所用的飲料水、深恐挑水夫藉口物價昂騰、而有私擡增漲水價的行爲、故與水道科和市警經濟保安科聯絡、特對自來水亦制定公價、俾示限制而免水夫濫自要錢也、即

水亭賣價＝每擔收費國幣二分

挑水賣價＝挑水夫向一般市民送水、每擔四分爲限、但視住戶與水亭距離、如相距太遠、亦不妨酬酌加、但最高不得超過每擔五分錢、井戶水於可能之內爲重衛生禁止使用、

運動競技者登錄 限於十二月末提出手續

體育聯盟吉林省事務局基於中央之訓令、於九月一日所實施之運動競技者登錄、而印製其登錄票、於十月三十一日、已由該局將共規程及登錄票、向省下各市縣旗公署及各國民高等學校發送、其登錄運動競技者、須於十二月三十一日以前、將登錄提出於該事務局即省公署民生廳保健科內云、

昨已由吉首途 奉撫視察團

由於日本國際觀光局吉林營業所及吉林觀光協會在前所主辦的南滿都市視察團、在東亞旅行社派員以充指導之下、參加者一行團員卅五名、已於昨十一月一日、搭當天十六時吉林東車站發車業行首途光、先至奉天、再由奉天市轉赴撫順露天掘及湯崗子溫泉、預定四日晚返吉云、

裝糖用蔴袋 被業者抵換

吉林精糖販賣店組合、向來對於酌給糖盛裝用的蔴袋、有鑑於太也朽爛不朽了、致使白糖溺漏者甚量頗爲可觀、按此等蔴袋都是業者使完騰出給交回、難免有抵換的情事一故該組合今後決定於關係方面商討、設想防止對策、以免物資之損失云

糧棧組合支部 函請啓用印信

【双陽】双陽街、通陽縣糧棧組合支部、已派高化周、奉到頒該部印信同部長小官印信、於是日敬謹啓用、以此請本街、各機關、各法團査照、并經談商部長、領名出帖、請全街各首領代表、假復興飯店、舉開披露宴會、致多時興盡而散云、

林署長參加 受鄉團結成式

【雙陽】雙陽街、警察署署長林冠山氏、爲津重域內、二道灣村、青年愛鄉團結成、於月之廿八日、由署前往該村、參加結成式典、以昭鄭重、并申愛鄉、將奉令組成、該青年愛鄉團之詳細要領、同愛鄉團種種、應負如何愛鄉之責、如何保護人民一切安全云

物整會配給 九、十兩月石油

【雙陽】雙陽街物品整備委員會、鑑於石油一項、本街各機關、以及官公吏當此秋末冬初、晝短夜長

鄰組佳話

吉林 吉林市朝陽區 路口町辦公所長、爲當地老戶孫榮久者担任、頗負衆望、辦理事務、亦知捨私奉公、對於配給物資到後即行辦理、尙無拖延等情、手腕亦頗圓滑、善於聯絡、善於詞令、足爲民戶之舌喉、但行好事莫問前程、該君雖已年邁、尙知老當益壯、捨已奉公、故住戶莫不一番感激、所以刻正在鳩首商洽表彰方法之中、蓋可謂一揚鄰組佳話云

體育消息

吉林市公署籃球隊、因爲隊員們之精神一體、以眞面目的體育道德、而換來優良之球術、故近來總是不息的與他隊比賽、於十月三十日午后四時半起該隊又假地方職員訓練所球場、與職訓隊作初初次之友誼聯歡賽、其結果、市署隊三十二分、職訓隊二十四分、市署隊又佔優勝、故該隊有此自强不息之精神、將來的成績、頗値多數關心者期待云、

學校簡訊

吉林省立師道學校、茲爲深刻達成軍事教練之使命、並鍛鍊學生們有敵抗冷之精神、故於十月二十九日午前九時、全體至小白山一帶行軍、其往復之路程、滿里約五十餘里地至午後二時許、全體師生始精神十足的歸校云、

北京坤伶趙嘯瀾 來滿献技獲好評 水銀燈下大過明星癮

惠濤

是在一個機緣，我碰到了北京名伶趙嘯瀾。該伶在菊界相當知名，一向在中國劇壇發揮她的劇藝，此次到滿洲來，仍然因襲過往的榮譽，到處給人以極佳的印象。

我緊坐在她的旁邊，讓我更能盡情的審視她的面容，比在舞臺上又顯示着迥然不同的情態，在舞臺上扮像是很娟麗的，但由於合乎靑衣的脚色，常常把臉龐裝飾得瘦削些，舉動也穩重些，在舞臺下，脫去了那沉重的劇裝，露出來是一副豐腴的臉，皮膚細膩，比多量鉛粉掩飾的也許更自然。行動，說話，雖然很活潑，然而總脫不掉有點舞台上的作風，我看見她兩手相操，就想起了『樊梨花』一齣戲中的女元帥的表情。看見她眼液東盼西顧的在和別人周旋，我又憶起了『玉堂春』裡所唱的玉堂春。叫我這看今比古的也許凝視的時間太長了，所以她兩頰飛上了淺粉的紅雲。少不得先問起從事舊劇的動機和歷史來，這樣就把方才的難爲情遮過去了，趙老板說：

『我 四歲的時候開始習舊劇，但並沒有甚麼戲劇學校，請了幾個人在家敎，首先請的張彩林，郭繼香，趙芝香包旦亭幾位先生，那時是學習坤腔，有二年的時間，第一次登台，

『甚麼時候拜在尙小雲的門下的？』

『那也是剛登台不久，尙老板去看我的戲，蒙尙老板贊賞，從那時候就總聽尙老板說戲，到現在已經有七年之久啦。』

『您平素總是在北京演唱嗎？』不等她歇過來就追着問上去。

『在北京是比較佔多數的，可是也去過外地，第一次是山西，第二次是上海，第三次到南京，南京去過三次，現在又到滿洲來了，』說到這趙老板笑了，一排很細，密的白牙齒流露出來，

繼續談到常和她配戲的老生，過去都是陳少霖的，這次到滿洲來因爲陳少霖和程硯秋一同搭班，所以就改與管紹華合作在一起來了。

『拿手戲是那幾齣呢』

『我倒是喜歡唱玉堂春林四娘，雷峯塔等幾齣』

『現在還常到尙小云那去嗎？』

『只要沒戲那是每天去的，差不多在午后二時在那待一天，現在尙老板還說要敎給我『漢明妃』以外許多戲呢！』

『最近聽說在滿映拍全本玉堂春嗎？這一回由名伶而又兼明星了！』

她答：『是的，由松本先生介紹，玉堂春是山嫖院開始。明星？那怎擔當呢？滿映的小姐們，每天說的是什麼，幹的是什麼咱們可比不了，我只有努力拍成，在滿洲留下這一個紀念也就是了。所以我們也沒有什麼，特殊的要求，一切聽從專門指導動作然照舊劇裝則有相當的不同。

到這裡想起了聽過趙老板唱過的西皮慢板底確是有幾句很使人動聽的，快板的緊湊間斷也頗精彩，我問起這末尾的甩花腔的工夫來她說：『那除了從尙老板學習之外，自己也發明一點。免得與其他雷同的毛病』

又問起了趙老板從事戲劇的經驗，和心得來，她客氣的不肯直說，後來又說了一點，她說自己也沒有經驗和心得，但是一個人學甚麼都需要有一個精敏的腦筋，而且要多看多作，自己就是愛瞧舊劇的，而且電影也常看，這對於劇作的身段表情是有相當的幫助的。

最後談到了婚姻的問題，趙老板說自己才二十一歲，還年靑，不曾想到這上面去，但願能在戲劇中多研究多獲得也就很高興了，趙老板是生在北京，住在北京，地道的北京人，要一口京腔，說起話來頗有美感，就在這美感中開始談話，又結束了談話。

圖即趙嘯瀾之戲裝肖像

在國都電鐵開通前 略談電車的發明

念生

發明電車經過了多次演習開通後正式被人乘用的時期，是在一八八一年在柏林市郊外，敷設完成後按定時發車，彼時電車所用之電爲一八〇V，由是各國對於電車之實用價値，皆有所認識，而引起注意，恰與此同時，在開巴黎博覽會時，也會敷設電車，可是與上述之西門子式不同，蓋不於軌條，通過電流，乃在街路之空中，懸以二條並行之細鐵管，在此鐵管之下部刻成槽溝，並在電車車頂之一部，用銅線之紐相連結，由是電車一經驅動，則由此紐拽動滑導子，車也就隨之前進，通電於車內部之發動機，也頗安全，車體也不用西門子式的板車乃是用有車箱的車，雖在雨天，乘客也得安全乘坐，因爲這種電車間世，較上述的西門子式車觀之，已有顯著的改良進步，第一對於通行人並無任何影響，所以就漸漸趨於實用化。

距今五十六年前—即一八八五年—美國開始敷設此種法國式電車，可是因爲鐵管架空線，不僅損壞市街之美觀，並且架設工程也很困難，速度也較遲慢，由是遂將鐵管改以稍粗之鋼線代替，並且取消滑導子，而用一巧小的金屬製的滑車，也就是使用溝車輪如此改良後頗爲良好，速度也較前增加，所以歐美各國，均爭先敷設不僅市內交通就是市間鐵路，也廣被利用，日本之電車間世，乃是在明治初年，因爲交通極速的發展，速度也當增加，並且僅以一條架空線，速度尙不能大快，再加溝車輪也時好滑出，及務須將電車線架設成水平，所以更行採用吊下曲線式之二重三重吊下方法，此種改良式，於今日之日本之急行電車，廣被利用，更因溝車輪不能容受多量之電流所以在大形電車上，這也就是用弓形之滑桿，全應最初在歐洲式的電車上，不用溝車輪而使弓形滑桿的起始，現在日本內地之各省線電車及急行電車，率皆利用之縮寫尺型滑桿之電車，亦即爲此，以上所述，乃是電車發達今日的經過，可是在東京，大阪，有架有兩條架空線者而在名古屋則有一條者；如前共理由，則爲上述之西門子式電車，因通電流於軌條，則導入地下之電頗易腐壞埋沒於地下之水道鐵管及瓦斯鐵管爲避免此種弊病，所以架設陰陽兩線電空，架空線通陽電軌條通陰電，因地下埋設鐵管離軌條距離較遠，所以這種現象，亦行減少，並且不僅鋼非常節用，就是障害的程度，也大行減少，速度也行大增，由是凡爲專用軌道，概以單線式爲主，東京及大阪地下車以前埋設者，最近已將埋設之鐵管，乃在敷設電車線式，名古屋市之地下單線式，凡發達國今日最易發生障害之處，改爲鐵管因埋設於電車敷設後，所以現已全部改行架西門子式之改良進步者，因爲電流較大，速度亦行增加，並因敷設於地下，一般危險較少，所以方被採用。

漫談暹羅之象

暹羅產象最多而一般民間，及經營實業者，無不豢養之。

象，力大而性極馴，善體人意以工作凡暹地交通不便之處，多用之以載乘客，凡搬運巨大樹木，及一切笨重工作，皆藉象力是以經營木材業者，家必養象，據獸醫學會之統計，在各地從事運輸工作之象隻，大約在八九千頭以上，野象尙不在內，象爲暹羅重要之牲畜，觀此可知。

明淸兩朝，皆設象房，蓄象以供皇家御用，暹羅亦然，各地若出現白象，當地居民，即須報告地方官轉稟政府，命御象前往引導，授以錄位官職，服務皇家，其養象之處在暹京王家田，爲廣瀾之茅屋養象數頭，皆灰白色，每頭以一象奴管理之，其中有一化象，名『炳』年約一百二十餘歲，普通人性自二世王時即豢養之，至今已歷五位君主。

暹語稱娘爲『夜』，婦人亦通稱日『夜』，故有婦人名『愛』，則連呼之爲『夜愛』，此將象名『炳』，且爲牝性，因此暹民咸呼其爲『夜炳』，蓋以其能識人性，待之如人也。

暹羅自從憲政成立後，刷新政治，象亦不能無功而受錄，所以當道者，遂命該管人員，帶領諸象往程逸府地方工作，左近居民素愛此象，聞此消息，多往看望，並携各種果品以喂之，有數老者，因念該象年事亦高，難以工作，且去程路途遥遠，恐其死於途中，相互唏哭不置，該象明老者之竟，亦兩眼流淚。

各象登程之日，男女居民，皆購開物而往之送行，將行時，該母象以前足跪地，向衆人告別，狀極依依不舍，各老者多放聲大哭，送行人亦皆淚下

暹象去後，外間即有一種風傳，謂『該母象不願去程逸府工作，將碰死於途中』，又謂『該母象時以鼻自鞭其腹，似有自殘意』，各界愛此象者，每一談及，輒嚶嚶啜泣。

暹當局見到人民，對該象竟如此關懷，遂命管象員，將『夜炳號』帶回京不再令共工作其他各象則仍留程逸府，人民聞此訊無不欣喜。

該母象返京之日，居民多携食品，相迎於十里之外，男女老幼，絡繹於途人數近萬，及該象進牢後歡迎者又隨之而至，見着該象，皆以好言安慰，各

叩那克利（法預怯尼亞）維西政府苦於煤油難以入手，特於法領西非設特殊工場，由香蕉油出汽車燃料，據云一噸香蕉可製油八十立云。

今日放送

七、〇〇 國歌
八、〇一 清晨音樂唱片
九、三〇 兒童時間 兒童劇互助大連小朋友劇團（大連）
一〇、〇〇 修養講座 里仁之道、（奉天）
一〇、三〇 趣味講座漫談 周潔忱 新詩冷歌
〇、三〇 河間大鼓（哈爾濱）
一、〇〇 舊劇（奉天）
六、〇〇 兒童時間（奉天）
六、二五 藝文講座（四）電影總務廳私報處事務官 羅仲梁
八、〇〇 話劇（奉天）可憐的裴迦奉天放送話劇團改編導演流石
八、二五 相聲（奉天）
八、五五 廣東音樂
九、一〇 清唱
九、三〇 評詞隋唐傳
一〇、三〇 舞台中繼（北京）

日語入門 (75)

會話

甲、モシモシ、秋山サンノオ宅デスカ（喂喂、是秋山先生的府上嗎）

乙、ハイ、ソウデス、貴方ハドナタスカ（是、不錯、您是那一位啊）

甲、ワタクシ 私ワ鈴木デスガ御主人ワイラッシャイマスカ（我是鈴木、你們主人在家嗎）

乙、ハイ、イラッシャイマス、チョット一寸オ待チ下サイ（是、在家哪、請您候一候）

上邊的『モシモシ』是打招呼的語句、用在以電話通語的時候、

維女命 女界救星 主治 經血不調 赤白帶下 子宮寒冷 久不受孕 各埠藥店均皆代售 大仁堂藥房

氣大陽身 舒肝丸 如患 肝氣不舒 胸悶脹飽 胸腑串痛 請服

大仁藥膏 藥店均售

德晉補天丹 特別大贈送 買一盒送一盒 腎虧症弱 夢遺滑精 精寒精冷 房慾過度

治咳 止咳靈 最新發明

藥店均售 羚角散

大仁 虎骨藥酒 主治 風寒麻木 四肢不仁 腰腿背痛 左癱右痪 各名藥店均有代售

滿洲帝國 特許發明局註冊 TRADE MARK

痔瘡便血 肛門病

化痔靈

·適應症· 內痔、外痔、脫肛、便血、常習便秘、肛門腫痛、肛門裂創、刺癢、乾燥、結痔、生管、痔漏、流膿、流黃水、等症用此藥有意想不到的効驗

包裝 內服 七日量……一元五 十八日量……定三元 外用 藥膏……價一元 坐藥……一元

全國漢藥西藥房皆售如該地藥房售盡時可逕函本店購買現款郵票代價均可空函代金恕不發藥不足三元者加郵費二角

製造本店 奉天城內軍署街 李郁生寄廬

治愈婦人病

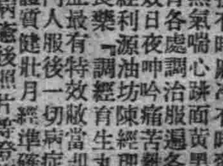

敝內人在未結婚時即患月經不準或趕前或錯後來時或多或少經色粉紅小腹絞痛彭脹甚至四肢各處診療屢好屢犯屢重自結婚以後諸病比前更重或經三四月不見或一月見數次淋漓不斷月經紫黑或成條塊白帶很多週身疼痛每逢着急或生氣胸膈腰痛吐酸水及白沫飲食難嚥腹疼如折有時麻冷有時發燒終夜不眠永未眠黑氣喘心跳面黃肌瘦結婚多年未生育各處調治服遍各藥花錢很多病未見效日夜呻吟痛苦難言敝人甚爲焦慮幸經利源油坊陳經理介紹玉德堂女科良藥『調經育生丸』專治婦女一切病症最有特效敝當即購買該丸藥三盒內人服後一切病症逐漸痊癒面色紅潤體質健壯月經準確復得小孩敝甚感激之餘無以爲酬謹將病癒後照片等登諸報端藉中謝悃並介紹婦女患病多年屢治無效及久不生育者速即購服此藥定能病愈生子『調經育生丸』大盒四十付六元五角小盒廿付四元 外埠患病者匯欵購藥去信即可 玉德堂藥店 在奉天大南關大什字街南利長油房胡同 支店在奉天北市場登瀛泉東隣路北樓房便是

感謝人奉天大和區康泰街四段美華新洗染廠經理 梁治平謹啓

大同報 第一版
發行所 大同報社

完成包圍鐵壁陣
殲滅晉南敗殘蔣軍

【太原一日電】日軍安達、中島、山口、皆藤田中、竹田豐、野口各精銳部隊、爲殲滅潛伏於晉西南之綾山中、苟延殘喘而爲山西省境內最後之蔣系中央軍李文之第九十軍麾下及第一師長謝輔之所屬之敵約四千五百名、乃於二十六日夜半、冒嚴烈之寒風、於標高一千三百米突之峻險、開始極其壯烈之猛攻、並於師家灘（鄉寧西南六十四公里）槐木凹、船窩、于門口四渡河點、以巧妙果敢之船艦戰術、確保自天神廟西側高地（鄉寧西南四十公里）進擊之中島、山口、皆藤各部隊、廿七日未明、已攻至黃河沿岸、山口部隊、則於當日午前三時五十分、攻至師家灘、皆藤部隊、則於五時卅分攻至槐木凹、船窩之兩渡河點自河津北方高地○○猛擊之安達、田中、野口、竹田、（豐）各精銳部隊、則於當日晚、夜擊據守立門山之頑敵而將其擊潰之、田中部隊、則立即追至西南渡河點之于門口、終于廿八日夜攻得之、至是完璧之包圍鐵桶陣敵之敗走路乃以大黃河及連枝山脈爲背景、底於完成、至二十九日判明之戰果如左

敵遺棄屍體 二〇三六具
俘虜 二一〇二名
鹵獲品：
山砲 一門
迫擊砲 二門
重機槍 十二架
輕機槍 六四架
步槍 四二〇支
其他無數

山西日趨明朗
＝現地軍當局發表談話

【太原一日電】太原方面日軍、三十日、對於廿六日夜半、汾西地區突然展開之新作戰、發表當局談話如次

現地軍、自今春以來屢次出動、例如十五軍擊滅戰、中原會戰、晉察冀邊區肅淸作戰、沁河作戰、晉西各地區及其他各地作戰、痛剿蔣系軍及共產軍、繼達成作戰目的、十月廿六日起更開始汾西作戰、於此一掃山西省內蔣系軍隊、蔣系預備軍一師師長謝輔三自去年晉南作戰以來即蟠居於晉西地區、因遭日軍攻擊始終戰戰兢兢、進退維艱、此次終被日軍擊滅、一掃而淸之矣、日軍更擊潰山西省內其他蔣系軍隊、收得甚大效果、完成今後戰略進攻態勢、更使山西之建設日趨明朗云

渝調整雲南防衛

【香港一日電】日本軍之對滇緬公路作戰問題、由中國方面連日宣傳之際、與西南防衞之軍事措置相關聯雲南政治之動向依然惹起各方面之注意、蔣介石最近派遣高級軍官赴昆明視察雲南政情、兼爲調整滇緬兩路之軍事配置及雲南土着軍與中央派遣部隊間之糾紛云

精軍 這肩擔國防干城的日本陸軍步兵學校、一個個步武堂堂的精兵、善能追擊殲滅敵軍、那猛烈的槍聲、轟炸的砲火、眞令敵膽寒、當白兵戰的時候、衝開一條血路、大路上散燃着槍砲的火花、看哪、國防的礎石、不是由他們的手砌成的嗎、照片＝日陸軍步兵學校猛訓練

重慶側畏懼日軍進攻
周章狼狽內部起動搖
中國派遣軍報道部發表週間戰況

【南京一日電】中國派遣軍報道部、十月卅一日發表＝

△週間戰況

日軍廿二日、對於呼應反攻宜昌之敵四師加以猛攻、完全占領其遊擊據點郝穴、敵蒙重創向江南岸地區潰退、又企圖奪還鄭州之敵軍、亦被痛擊敗走、蠢動於華南潮陽山岳地帶之敵獨備第六師、廿三日於潮陽西北方超警山附近被圍潰滅、全華戰線目下已歸平靜、但重慶側豫感日軍必將進攻、現正整理戰線、恢復戰力、但其困難不難想像、同時中央蔣共妥協工作雖見進展、但各戰區兩軍相尅益趨深刻足可證明抗戰重慶已成風前之燭、

最近對於日軍武力處理方策、已迷於判斷、有謂將北進者、更有恐懼日軍西進者、大有不能應付之概、但無論日軍行動如何、重慶方面已一無成算、並已難掩飾內部動搖之色云

日軍由鄭州撤退

【北京一日電】日軍今已決定由鄭州撤退、於卅一日午後十時發表如左、

一、發表、

關於鄭州撤退之華北軍、軍以達成鄭州附近作戰目的、於十月卅一日開始由該地撤退云

現地軍聲明

【○○一日電】日軍自十月初旬渡河占領鄭州以來、繼續掃蕩其附近殘敵、宣揚武威於中外、近以所期目的業已達成、乃發表聲明、由鄭州一帶撤兵、茲爲促軍及民衆之反省、以俟蔣

聲明

河南方面日軍此次進攻以來、已覆滅鄭州附近蔣系軍根據地、茲以目的業已達成、決暫收征討之矛、刻華北地區於日華合作之下、治安既已恢復、建設日趨進步、民生之向上實爲目下當務之急、但蔣逆政權迷夢未醒、高呼焦土抗戰、役使無辜人民、匿根據地於鄭州附近、紊亂華北治安、妨害東亞建設、今因日軍一擊、數萬軍隊立即瓦解、茲暫與以反省餘裕、如再執迷不悟、隨時加以誅滅、至於河南民衆、軍興以來飽受蔣逆蹂躪、溝壑垂憐、但如仍以鄭州供敵盤據、則日軍所向、恐將化爲如敵所云之焦土、望兵士、民衆沈思猛省、自講生途、不勝切望之至

河南方面軍大日本軍司令官

日駐安南芳澤大使由神戶出航

回避重大危機
美將停止對日經濟戰

【紐約一日電】紐約泰晤士報卅日華盛頓電稱、華盛頓之日本發言人、發表談話如左、

日美兩國倘欲避免危險狀態、至少宜立刻停止經濟戰、決不可不顧目前狀態、日美關係、無論如何、必須促成一定之局勢方可、因日本政府被美國及荷印斷絕煤油及其他物資現已迫於採自衞措置之關頭、此實爲莫大危險、日本議會十一月十五日開會後、必定立刻可決增稅案、倘日美交涉再無何等進展時、或使日本政府走於決斷之立場亦未可知、

余以爲日美兩國政府關於保全太平洋和平、有同樣之見解、東條內閣成立以來、吾等與魏爾滋國務次官只折衝一次、亦未得出何等顯著之効果、按美國政界認爲關於太平洋之一般協定頗乏締結之可能性、同時美國對日緩和禁輸煤油之意向、亦極淡薄云

太平洋 （八）

新嘉坡與拉弗爾斯

和英國人似的、發見海洋戰略要衝、在確保上却沒勝任的天分之國民者、實際世所少有、不信看看他們對星嘉坡之一例當可明瞭

新嘉坡的位置、在馬來半島南端、去赤道北方約八十麥雞、面積僅一、三五一方麥雞、夾在澳州兩大陸間、正睥睨南太平洋面、依艦隊可制馬拉加蘇達倫博克三海峽之死命、倘集艦隊於此、即可制握歐亞之交通要路

將新嘉坡加入爲英國領土者『拉弗爾斯』他是西印度航路上一隻帆船船長的兒子在二十四歲的時候以一書記補而渡航比南、當時決意英國將來制霸東洋爲必要的根據地、於是調査馬拉加海峽、及斯馬脫拉沿岸、結果知喬賀爾半島南端之小島、爲絕好位置、因而實行收買以六十萬弗而買得時爲一八一九年二月六日事也、現在新嘉坡、各所建有『拉弗爾斯銅像—圖書館—大學—廣場—旅館』者、乃是爲紀念他的功績

北太平洋軍事的價値

阿拉斯加之阿留香列島與日本的千島列島北端、距離很近、此處却有苦甲克及達吉哈巴兩個軍港、而且有飛行場之設備、而

美國海軍攻擊之道路 被日南洋鐵壁陣遮斷

對軍港、要塞各種施設、無一年不在長足進步

美國海軍攻擊日本的道路、不止一處、但均被日本內南洋鐵壁陣所遮斷了、不過北阿留香進擊路、無此遮斷、但也十分安全、往日本的最短距離、始終須通過美國領土內、此通路却始終被濃霧覆遮、因爲濃霧是大艦的煙幕、同時又是潛水艦、空軍的障碍、阻碍空潛軍的行動、所以、此等進擊路、有兩個缺點、即無論達吉哈巴或苦甲克、都不能收容此大艦隊、故以此處作空軍牛徑基地、無包含日本本土重要地域之可能、因此美國對此二大缺點將如何處理、也是我們不久可以明白、今後只時間而已能了

甚麼叫作『白澳主義』

『白澳主義』、我們在字義上一看、就可以明白、乃在澳州、作成白人的一色、對有色人種、不許入國的主義（見別項）

澳州的土人、稱爲世界最古土人、是阿普里基斯族、以先英國人乍渡航此地時、認爲這樣民族、是較動物還沒有什麼進化的動物、必要時即與槍殺、毒殺、以爲是不甚稀奇的事情、所以他們總數一百萬人、現在僅僅成了六萬人、實際因爲英國人的殘酷、人數減成不足一分、而英人竟又板起面孔、主張『白澳主義』這也是奇怪的事

所謂、『白澳主義』的起因、是發源於排斥中國人、因一八五一年發見金鑛、中國勞働者洪水似的流入、依澳華勞働者常起民族之爭、而開始公布了『白澳主義』的法令

不過最初公布、對日本是除外的、到了一八九六年、遂行禁止日本人自由渡航一九〇二年對予外國勞働生產品、亦開始排斥不過因爲倘禁止優秀的日本潛水夫、則澳州眞珠採取上、將頻絕滅、因此才在『限於海上生活者、許入國』之名目下、而許可日本採貝者入國了（完）

新稅課稅內容

資本所得、法人所得、油脂三稅之課稅要項如左

△資本所得稅

一、納稅義務者＝分爲無制限的納稅義務者、及制限的納稅義務者二種前者爲於國內外有所得之源泉居在於國內一年以上者、或資本金在五萬圓以上之法人並其他營利社團、後者爲僅於國內有所得之源泉、屬於前者之制限以外者

二、課稅容體＝分爲甲、乙兩種、前者爲由國內法人或社團所享受之分紅、及於國內享受之資本利息之支付、後者爲不屬於前者之分紅及利息之支付

三、課稅標準及稅率

1、甲種所得之課稅標準、爲被支付之全金額共稅率當分紅及剩餘金之分配、於分紅率或分配率年九分以下之場合爲五分、同年一成以下之場合爲六分、同年一成二分以下之場合爲八分、同超過年一成二分之場合爲一成二分、其他之場合爲一成、資本利息爲一成

2、乙種所得之課稅標準以每年一至六月、七月至十二月之前後期之各收入金額爲標準、稅率統爲一成二分

四、免稅＝省地方稅、新京特別市、共他之地方團體或經濟部大臣指定之公共團體學校組合及（同聯合會）之資本所得於各種金融機關之貸款利息並甲種所得中之公社債、郵政儲金、銀行存款或無盡會社、合作社開拓協同組合等之存款利息並其他分紅率年八分以下、及乙種所得各期之未滿五十圓之場合等、概不課稅

五、徵稅方法＝對於甲種所得依源泉課稅、以所得之支付者爲徵收義務者、乙種所得以基於納稅義務者之申告、所查定之賦課稅之方法

△法人所得稅

（改正舊法人營業稅）

一、納稅義務者＝分爲無制限的納稅義務者與制限的納稅義務者之二種前者屬於資本金五萬圓以上之內國法人（內含非營利法人及非營及社團）後者爲依外國法人法之外國法人、並於國內無事務所之非營利法人及同非營利社團

二、課稅容體＝對於無制限的納稅義務者爲所得之全部、對制限的納稅義務者僅爲國內資產或由事業生出之所得

三、課稅標準及稅率

1、普通所得＝各事業年度之純益金、無制限的納稅義務者稅率爲一成二分制限的納稅義務者爲一成七分（舊爲一率八分）

2、超過所得＝各事業年度之純益對資本金額一成之場合之超過利益此稅率超過資本金額年之一成以上二成以下之場合爲八分（舊四分）同年二成以上三成以下之場合爲一成八分（舊一分）同年三成以上五成以下之場合爲三成（舊二成）、同超過五成場合爲五成（舊稅無）

3、淸算所得＝法人或非營利社團解散之場合殘餘財產之淸算純益、無制限的納稅義務者一成二分、制限的納稅義務者一成七分

四、稅額控除＝各事業年度徵納完了之資本所得稅額由法人所得稅額控除之

五、免稅＝市縣旗等地方團體及商工公會、學校組合等公共團體概不課稅

六、課稅方法及其他取締罰則等與舊法人營業稅大體同樣

△油脂稅

一、課稅客體＝大豆、蘇子、小麻子、大麻子、落花生、胡麻、棉實、亞麻仁及向日葵實等植物性油脂並於此等油脂混以油脂以外之物品之油脂

二、課稅標準及稅率＝大豆原油按從價（公定收買價格）之七分、其他油脂按從價之一成五分

三、納稅義務者＝油脂之製造者或輸入者

四、徵稅方法＝國內製造油脂由製造場搬出之際輸入油脂、當輸入之際徵稅

五、免稅＝輸出於外國或供油脂之用者免稅

六、取締＝油脂之製造及販賣業取許可制、加工業取申告制

莫斯科附近兩軍激戰
德整備體勢作新進攻

【庫比西夫一日電】攻防莫斯科之德蘇兩軍、於市周圍多數街村中、反復激戰尤以德軍爲占據直通莫斯科之數條主要大道、繼續拚命之攻擊、拿拉河奧加河北部之街中部之街及南部之街每日均發表戰況、由是可知此等地區爲戰鬪之中心地

拿拉河及奧加河西岸之德軍、爲偵察對岸赤軍防禦線之强弱如何、目下采在徘徊實行迂回作戰、近數日德軍進擊莫斯科之速度、低下若干之理由、即爲欲於此整理軍備、而另畫新規之決定的攻勢云云

美驅逐艦沈沒

【華盛頓一日電】海軍省卅一日發表、美國驅逐艦琉賓喬姆斯號（一、一九〇三）卅日夜、於冰島西方海上護送商船、不幸遭水雷攻擊、當即沈沒云

美太平洋空路 延長至澳州

【坎培拉一日電】澳洲、新西蘭兩國政府、與美國交涉之結果、決定美國太平洋之航路延長至澳洲、卅日公表矣、

國務院可決人事

建國大學囑託 安藤俊雄
任建國大學教授（簡二）
司法部理事官 小木眞一
任地政總局審察處長（簡二）
錦州高等法院次長審判官 申哲三
派充高等法院審判官
地政總局審查處長 西尾極
任審判官（簡二）
派充錦州高等法院次長 石井謹爾
任檢察官（簡一）
派充最高檢察廳次長

刊誤 昨日古海經濟部次長對記者談話團發表新增三稅、誤刊爲青木企劃處長對記者談話、謹此訂正、

聲明作廢 懷德縣各道德支會遺失識別章番號如下朝陽坡支會七九三三、七……
[illegible]
懷德縣道德分會啓

失照聲明 敝祖父李萬明領名大照一張計地三〇畝輝字二六二六號坐落輝南縣興隆堡村大北岔東至陳姓西至董姓南至分水北至河於康德六年二月間經叔父李春林手赴輝南金融合作社借貸不愼遺失除呈輝南縣公署補發新照外特此聲明作廢 聲明人 李興周

失戳聲明 敝人本年九月廿六日不愼將方形尹如璋印及橢圓形尹傳珪兩戳遺失無論落於誰手概作無效特此聲明 臨江興華街二九牌四號 尹如璋

失照聲明 敝長兄紀鳳本於前僞買坐落輝南縣中央堡屯基地一段計中則十畝四至東至官道西至會地南至官道北至劉安戶管一張詎於大同元年六月刀匪擾亂時竟將此照被匪人搶失屬實除呈請輝南縣公署補發新照外特此登報聲明作廢 業主紀鳳剛啓

歇業聲明 本號因營業不振自本年十月十日歇業現在整理一切事務中所有以前內外欠款及應聲擔保等項 統限至十一月十日爲限逾期概不擔負責任特此聲明 南關大街四十號九番 永興洪啓

失戳聲明 爲聲明事吉林市河南街東興厚靴店於十月十七日不愼將本號圓形圖章丟失無論落在何人手中發生任何事件均作無效且與小號無干特此登報聲明作廢 吉林市河南街 東興厚 執事人 高治國啓

失照聲明作廢 啓者茲將街基一張丟失座落安達縣正亞街文化區面積二百七十丈方北至宮自信東至高天成南至梁寶玉西至官街無論落於何人之手無效呈請縣補發外特此聲明作廢 正亞街 戚成芳啓

新京大馬路
義和謙醫院
電話（二）二六三六
診治科目
外科 內科
花柳科 小兒科
眼科 婦人科
皮膚科 耳鼻咽喉科
針注射德國各種特效藥
義和謙醫院長劉顯東

億康商店
先行交易 擇吉開幕
日用物品 流行百貨
薄利主義 惠顧試購
地址新京大馬路二馬路口
呼出電話二二八六二

補腎強精丸
男子注意
腎關不固 陽痿不舉 精液不足 房勞過度 面黃憔悴 筋骨酸軟 耳鳴腰痛
夢遺滑精 南交即洩 小洩短赤 精神恍惚 頭暈目眩 腦力建忘 補腎強精
氣虛精乏 精寒精稀 身體虛弱 腎虛潮熱 惡夢失眠 長陽種子
定價每盒壹元每打拾元外埠函購半不收打郵費
總批發處奉天大北門裡路西
運升西藥房

肺病吐血其效迅速
肺病菌
肺癆病不難治 難在不能攻破肺癆菌・
益壽丹非奇藥 奇在殺菌化痰清肺理氣收效力・
益壽丹
肺癆菌繁殖於肺部所到之處便破壞損爛成空洞故極難治療益壽丹藥力直接達於患部而殺盡肺菌故無論一二三期肺病均能克奏奇效即無病者亦宜預防先服益壽丹以避免肺病之傳染可保終身無病延年益壽
從前死於肺癆病的都是凭任死的目前患肺病的都可以不死益壽丹治一二三期肺病有藥到病除之功數千年來無藥可醫的肺癆病有了救星
如蒙惠顧 請先滙欵
定價每盒十二付國幣七元
外埠函購加郵二角
奉天市小北城門外西頭電車路道北
發賣本舖 國瑞藥店

福康膏

適應症 赤白帶下、腰疼腿痛、子宮寒冷久不受孕、行經腹痛月經停閉腹內膨脹寒塊痞塊瘀血凝積月經不調、血崩遷延諸症四肢疲瘦病痿肌瘦飲食少進、一服福康膏諸症除根飲食劇增
外埠函購加郵二角 如蒙惠顧請先滙款
每盒十四付 定價 十二元六角
奉天市小北城門外西頭電車路道北
發賣本舖 國瑞藥店

電車開通式盛大擧行
正式運載乘客
國都交通難之聲可打破矣

國都電鐵之開通式於一日午前十點半在南新京車庫擧行、來賓有阮交通部大臣及來賓金市長、大迫副市長、關東軍參謀長、興銀總裁、齊總監、並其他各關係機關代表三百餘人、於十時半全體入場、首向宮城帝宮遙拜、日滿國歌合唱、並由新京神社神職請神、獻饌、奉玉串、次有田邊理事長式辭、工事報告、工程代表清水氏祝辭、大連交通代表及阮交通部大臣、金市長、關東軍參謀長等祝辭、該式典遂於隆重中完畢、後由車庫開出七輛電車、將來賓送至車站大和旅館、乃於午後一時正式開通云

航空小曲防空之歌
各等當選發表

本報爲期國民對於空務知識之普及、並增進航空之常識、是以前者有懸賞募集防空之歌航空小曲之擧、並由國務院蘇班長、放送局劉局長、滿蓄及本報方面、共同審查之結果、各等當選者、正式決定茲將氏名、作品、感想等、分別揭如左

當選者等級及氏名

●防空之歌●
第一名 楊紫荊
第二名（佳作）閻象九

●航空小曲●
第一名 魯顏
第二名（佳作）張愈之

賞品

△防空之歌第一名、授與空務協會賞、並副賞債券百元、第二名授與債券廿元、
△航空小曲第一名授與滿蓄賞、並副賞債券百元、第二授與債券廿元、

略歷及感想

楊紫荊 三十歲、奉天省立本溪縣高級中學校卒業、北京晨報編輯三年、北京時報外勤記者三年、新京伊斯蘭國民優級學校教員四年滿洲回教協會採用編輯現任斯職

●感想●
余到新京、曾經數載服務於滿洲回教協會、擔任文藝編纂工作、公餘之暇、對於各報應募之各項文藝、頗深注意、上月間偶閱大同報載有招募航空小曲之擧、於是好奇心動執筆獻醜、詞句拉雜、本不值識者一哂、竟荷貴報推寵、選爲正選、實爲本人無上之光榮、愛好文藝雖爲本人之天性、但亦盡文章報國之意耳、余之感想如此（照片一時不便故不必刊載）

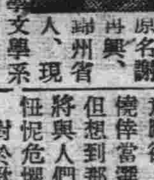

●魯顏● 原名謝再興、錦州省人、現年卅歲、北平大學文學系卒業、曾任教於錦州各中等學校、康德四年、始轉入錦州師道學校、以迄於今、
氏之作品詩、文、隨筆過去曾發表於報章雜誌中又去歲治安部軍歌募集、並錦州市禁煙論文募集、均僥倖當選、

●感想●
近代的戰爭、已由平面趨於立體、所以無防空即無國防一語、殆成民族圖存之唯一口號與信條、我滿洲爲新興國家、處多難之秋、執興亞一環、[illegible]、提倡防空、建設高度國防、實爲當前急務、
大同報爲順應時局、喚起國民對空之關心、爰有募集歌詞之擧、意義深遠無待贅言、個人不過具熱意應徵、初無絲毫把握、僥倖當選、固然欣快非常、但想到那幼稚可笑的東西將與人們見面、不禁又動忸怩危懼之感、

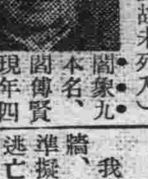

●閻象九● 本名閻傳賢、現年四十一才、原籍關東州內、商業中學出身、歷充鹽務、稅務警務等分局長、科長各職、現爲國務院總務廳屬官、

對於歌詞作製、我沒有什麼主張、我祇是向着雅俗共賞、易於歌唱、這個目標做去、究竟是否脗合、在我全無自信、（此外、關鵬飛、劉鐵城楊德麟、諸氏作品亦極佳但因定額所限故未列入）

歌詞

防空之歌

東亞新建、王道高揚、全國民覺起、强化我們空防、
× ×
看國際動向、已劍拔弩張、空襲所演、一片悲凉、都市化成焦土、槍後切莫觀望、
× ×
要小心警戒、來監視上蒼、管制燈火、不露微光、大地盡歸暗夜、敵機如何翱翔、
× ×
聞警報高鳴、早戒備妥當、防毒防火、勿躁勿慌、擧措有條不紊、敵機自然周章、
× ×
我防空陣網、似鐵壁銅牆、荒鷲活躍、士氣激昂、準擬及鋒而試、敵機何處逃亡、
× ×
有備無患、時局非常、全國民協力、鞏固我們空防、
× ×

航空小曲 楊紫荊 作

一、嗚嗚嗚、嗡嗡嗡、披堅執銳上長空、赤匪聞聲匿、敵人見影驚、投彈巧、爆炸精、保國、衞民、上下聯絡作長城、多少英雄事、仗此竟成功、
二、空運 嗚嗚嗚、嗡嗡嗡、追隨白雲乘長風、怳入凌霄殿、百景眼底生、時南北、時西東、載客運輸、交通安全利無窮、風馳復電擧、萬人矚目驚、
三、遠行 嗚嗚嗚、嗡嗡嗡、倏時千里剎那中、似趕月、如追風、前進、馳騁、假如升高就長程、天涯疑咫尺、空際一流星、任意遨遊去、凌雲視壯行、
四、遨遊 嗚嗚嗚、嗡嗡嗡、置身青雲樂無窮、俯覽宇宙大、仰觀日月星、山川秀、萬景明、旋轉、奔騰、往復無阻若游龍、壯哉男兒志、借此吼雄聲、

整備國家租稅體系
完成彪大產業開發
創設新稅法—馮商工會長談

新京商工公會會長馮涵清氏、今次對政府創設之法人所得稅、資本所得稅、油脂稅、共所感大要如左
我國爲確立東亞共榮圈之一翼、其重要性漸次增加、爲建設眞正之國防國家、滿洲國側仍有須待改善之事、政府創設法人所得稅、資本所得稅、油脂稅、因過去斷行增加新稅、更近至整備租稅體系矣、於改善稅制之同時、則我國愈形成近代國家之發展、實堪爲一證例也、法人所得稅、資本所得稅一般滿系中均感新奇之事、但徵收此費、乃爲國家當然之事、倘不擴充整備租稅體系、決不能完成彪大之國家產業開發、自可明矣、更防止通貨之膨漲、對今次政府之增稅、吾等毫無議論之餘地、資本所得稅爲公債、社債、郵政儲金、銀行儲金、無限公司、合作社等之存金利息、或紅利於年八成以下之時、可得免此並不能與一般滿系之有價證券投資及儲蓄心理上、以何等惡影響、勿寧爲抑止二成三成之高利率之商業、所得之利潤者、以資一般利息之平準化、此爲極適當之措置、以創設資本所得稅爲契機、民間之投資事業、亦漸附國家希圖之目的焉、油脂稅之創設、於一般市民、頗有相當之影響、但爲使配給圓滑化關於價格、亦無大關係（照片＝馮會長）

理髮業不顧道德風化
千方百計引誘顧客
首警當局嚴加訓飭

國都理髮業者、近年已來、因國都人口激劇增加、營業頗曾好轉、所以如雨後春筍、到處林立、最近不但招待缺乏圓滑並且消毒器俱有等於無、對於衞生上實有遺憾、就中更有兩三家、利用女子助手、號招顧客、每天風騷過度、不但引誘一般顧客丟魂傷胆、尤其以醉翁之意不在酒之小白臉、大有人在、理髮匠因爲近水樓台、及耳鬢撕磨之關係、往往造成疏手流血事件、最近大多之市民、對於以女子號招之理髮店、蜚言層出、希望當局加以嚴重取締首都警察廳衞生科、鑑於現在之情形、爲保持風紀、及整頓理髮營業起見決對於是日招集理髮業者於首警講堂、擧開講演會、對業者促其自肅自戒云

一日中連破獲三起
多是苦力變相
竊賊活躍

在這秋去冬來寒氣逼人的季節中、竊盜事件又連續發生、市民爲了自己的安全大衆的安寧、應當徹底防犯、昨日又連續逮捕了三起竊犯、茲將經過誌下

一 陳德山、四十歲、奉天省新民縣人、現住東三馬路張家窰、老陳並無正業、且性好冶遊、所以到現在仍舊是光棍一個、有玉連登者二十八歲、在東三道街九十二號二番開了一座煎餅舖、因爲認識老陳、所以很可憐他、僱他當夥計不想僱來的當日下午、這個賊骨頭的老陳竟乘王某等不備、竊取櫃中衣物十餘件逃走、老王發覺後氣憤異常、報告警署、不想冤家路窄昨天上午十時三十分許老陳在泰發合商場內溜躂被老王發現、將其逮捕送到警署訊問、原來老陳還有前科不知悔過、這次當飽嘗鐵窗風味云、

二 苗壽林、是個二十四歲的苦力漢、老家北安省在京以賣苦力爲生、月來因天氣漸冷各處的工作多半休止、不得已乃坐吃山空、有沙振基者也是個苦力漢、現在宋家窰子、包建一部工程、看見老苗可憐、也領去作工、嗣因天冷老苗沒有棉衣、叫他在苦力屋裡作飯并看門、不想老苗竟不念朋友的恩情在工作的第三天下午他竟起盜心、乘工人外出之際將七八個人的行李衣物一併席捲逃走、老沙等作工回來發覺、急忙報告警署、昨天下午五時許老沙找到歡樂地東天路露天市場、發現了老苗、當即逮捕送署究辦云、

三 興運路警所李東昇警長昨日上午三時三十分許、在興運勤務中行至長通路小學校南側發現三人身背布包形跡甚爲可疑、當即上前訊問、該內中二人乘機逃走、李警長力擒一人帶所訊問、該犯供稱名崔炳任、二十八歲、河北省樂亭縣人、住西四道街小店內、三人合夥行竊不諱、當被送署拘押究辦云、

說聲賣猪變了胡匪
手槍無靈飛起鐵鏈
掌櫃的受傷並未損失財物

有猪肉商王新堂、現住於平治街七十八號三番、於卅一日午前十點四十分突然進來兩人、聲稱買猪王新堂見其坐立不穩似有形跡可疑、遂言無錢購買二人突變槍匪、一匪手持鐵鏈、一匪手持手槍、持手槍者子彈腐壞、連勾未發持鐵鏈者恐事機敗漏遂用鐵鏈將王某頭打破、王某乘機逃出至平治街派出所報告、同時連絡四道街署司法系急趨至現場、匪人早已逃走、於是連忙佈密網搜查匪人、至午夜十一點尚無蹤跡云、

朝鮮視察團
十七日來京

朝鮮敎育會爲視察滿洲皇軍之戰跡、向忠靈致敬並視察日滿一體建設東亞新秩序之實情及我國敎育實態以資朝鮮敎育之向上、決定派遣滿洲敎育視察團、該視察團長已決定爲朝鮮敎育會幹部市村秀志氏一行廿五名預定於十一月八日由京城出發、經延吉、圖們、牡丹江、哈爾濱、齊齊哈爾十一月十七日來京、首先參拜神社、忠靈塔、南嶺戰跡及各戰跡後赴各關係機關拜訪、十八日視察市內各學校、預定當日晚搭車南下赴奉天、大連云

木炭配給所
亟當早日決定

因住宅難的關係、現在首都市內各旅館長住的民戶、約計已千三百餘戶、因旅館內不能家家都能預備火爐、所以旅居各戶都以木炭爲唯一之作飯燃料、但首都自九月初旬以來、各處木炭小賣所的木炭已告絕跡、至今仍無處尋覓、市署配給當局亟當關心、早日制定公平配給辦法、除掉密買私賣之弊、利用各區分會隣組、週知木炭配給場所爲要云、

馬車夫見財起意
富貴夢沒成反坐監牢

有于德水者（二〇）住於鐵嶺屯、素以趕馬車爲業於廿三日午后八點二十分在車站、攬安顧客島本偶導島本原籍熊本縣人、剛抵京門又不會滿語、遂有機可乘、大〇竹槓、島本亦未加可否、迨抵新都旅館後島本至旅館運給而馬車夫見財起意遂將手提包打開、內中有國幣三十九元、當時將錢竊出後復將車趕至車站與同行馬車夫蔣海計議轉賣提包蔣某

提倡冬季戶外運動
民生部令省市縣設滑冰場

民生部保健司體育科、爲謀國民體位之向上、冬季健康之確保、業於本月廿日至廿六間擧辦健康週展開各種健康宣傳工作、今更提倡冬季戶外運動、乃通知各省市縣體育當局、一致在公衆體育場、或利用空場及各中小學校運動場修築滑冰場、並努力喚起一般國民及學生對滑冰運動之興趣云、

滿映一四三報
四日起始公演

滿映時事電影第一四三報已定於本月四日公演、其內容如下
一、宮原之熔鑛爐入火式（本溪湖）
一、滿洲國外蒙間國境確定簽字式（哈爾濱）
一、時事片片
1、增產戰士表彰（新京）
2、協和青少年自行車

暴利商
被檢擧

新京東二道街九九號天益盛人絹批發商經理孫文華氏彼於七二五停止令公佈之際、對販賣平絹每疋以一五元七角五分、和綢每碼以一元一角五分向首警呈報、而私賣之價格則平絹每疋十九元、和綢每碼一元四角、以圖漁利、孰料事機不密被首警經濟保安科探知、於廿四日已將該孫某檢擧、詢問屬實現孫某正飽嘗鐵窗風味中云

建國十週年慶祝歌 當選發表

建國十週年祝典事務局於八月廿日至九月廿日間公告募集之建國十週年慶祝歌、全國各地人民頗能響應一致應募、足證一般國民對建國十週年慶祝之熱心重視、共計日人應募者四一一名、滿人七二名、經國歌制定委員會之審重考核、於十月卅一日業已規定當選者五名、及佳作四名、將來更由當選之五名中選定實之歌、對當選者五名、對於來年祝賀式典時招聘來京參加並贈予紀念品、對佳作者、亦分別贈予紀念品、茲記當選五名及佳作四名氏名住所於左、

△當選作者五名
錦州市 謝魯顏
新京市 閻傳賢
營口市 田中俊資
奉天市 藤岡義治
哈爾濱市 松本巖住

△作者四名
奉天市 胡人
吉林市 程家訓
安東市 西元明江
新京市 板垣守正

我國勞動婦女風景（四）
本報記者 孫惠清
紙煙製造手續繁瑣 均經她們玉腕作成

在每天早晨的七點鐘左右、吉林大馬路上都有三五成羣身格不同而却同樣都在腋下挾着一個白布包裹着一個飯盒的婦女、她們從不同的一條路却都走到相同的一個大門裡去、那便是滿洲煙草株式會社製煙的全體女工了、還煙草會社裡面、除有二十幾歲的青年女人之外、更有三十開外五十不到的中年或老年女人、而佔全體多數的、應該說是從七八歲到十五歲的小姑娘、由於工廠的龐大和工作的繁多、男工不計、單收容的女工約有六百以上的人

在 在新京其他的有女工的所在、如滿圖有道公司、差不多都是年青的少女或少婦、可是在

這 這些女工們、每日在天剛亮的時候被這大工廠吞進去、天將黃昏又把她們吐出來、就是這樣前進不停的在工作中尋求她們的生活、

她們的工作不同、有的挑煙梗、有的作煙盒、有的貼煙票、凡是一盒煙完整的現出來、是要經許多女工們的手裡的、

比 較年歲大的女人如三十歲至五十歲者、差不多作初步工作的多、也許因爲年歲稍長而手眼不如青年人敏捷的關係、她們都是在煙葉剛泡製的時候、從機器裡一捆捆的湧出來、她們去整理或是煙捲的原料—生煙葉她們把葉子全摘下來把梗子丟掉這些工作、在這部分工作的差不多是日養、並不是包件子的、每天一元或八毛不等、然後是隨時看人的精勤而增加工資、

此 外的諸部分工作、年紀老了的女人就很少見了、如糊煙盒的女工、她們每人手裡拿着一塊石頭作的模型、糊裝二十盒的煙盒、就有將二十棵煙捲大的石塊、把煙盒紙刷過漿糊之後、在生人看來、只見工作的少女身體左右搖動而石塊頻頻在木案上作響、那就是煙盒一個個的得她們的手裡不住的向外飛了、她們工作的速率是相當可觀的、使生人一見、只能看見飛出來的煙盒、却看不見她們手裡在做些甚麼

年 歲比較最小的女工、她們都是作些不甚重要的工作、在她們的工廠的牆壁上、都貼有整潔的字樣、所以就有專司掃地的小女工、不等機器下的碎煙飛出來、她們總是拿着比自己高一倍的掃帚不停的掃、掃帚在她們的手裡、也如同機器開了機關一樣、不管是地上有否碎屑、她們是一味的在掃動、此外就是專司送東西的了、一輛四輪的平板小車她們把大批好的煙捲送到包裝的女工面前、或把煙盒送過去、再把裝好的推回來、如此穩重的、熟練的不停的工作（照片）包裝紙煙時

鹿茸活血濟坤丸
△婦女內用奇藥△一袋保見功效△直接達到病根
婦女奇藥「濟坤丸」內爲貴重藥料所配製……
總發賣奉天大西城門外路北 九州大藥房

戒除麻醉與其他嗜好之人 除服有效戒煙藥外兼服精鎖可獲下列效果！
▲不能遺精滑精
▲不感煩燥失眠
▲不覺怔忡心悸
▲不打噴嚏流淚
筋不抽搐 心不慌忙 腰不痠痛 腿不疲懶
精鎖 定價 大包一貳圓 小包一壹圓
總發行所奉天大西門外 寶康藥行

給吃這個吧！ ◇若有左列症狀◇
小兒良藥
樋屋奇應丸

感謝治愈眼科病
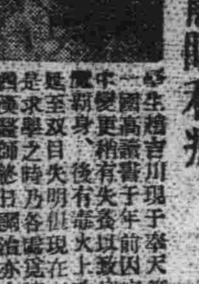
總發賣奉天大西城門外路北 九州大藥房

感謝肺病良藥

靈藥救我復生之恩無以爲報僅具數行刊登各報端略表微意並介紹患同病諸君速購服此丹早除病苦
鳴謝人 瀋陽城南三區沙河舖村亂木屯 梁占元謹啓

固精保腎丸
主治 補腎健腦 夢遺精 食慾不振
每瓶定價壹元貳角 各埠大藥房均售
監製 王德軒 藥劑師 山田定治
總發行 新京耀廷大藥房

仁術的新職業 收入豐富 公開
萬病一原 東洋醫術 紅酸新醫學
大日本大分縣上宣玉局第一區
日本紅療醫學專門學院

新京影戲院案內
下期準演 新片 國產有聲新片 荒唐英雄 主演 張曉敏
新片預告 華新公司出品有聲時裝偵探新片 大破隱身盜 主演 徐莘園 顧梅君
今日公演 新華公司出品明星春播古裝有聲對白新片 十月卅一日起演七天 優待券末日有效 加演 新聞 孟麗君 主演 王熙春 屠光啓

新民戲院 十一月二日 星期日早場 ……
今日公演 新華公司出品明星春播古裝有聲新片 十月卅一日起演七天 優待券末日有效 加演 新聞 孟麗君 主演 王熙春 屠光啓

注意演期 華新偵探新片 大破隱身盜 陳香聰回國 第三大棟雨 徐莘園 顧梅君 主演
下期新片 國產偵探新片 花瓶探案 主演 鄭隆心 陳滋君

今日公演 華新公司出品 有聲對白歌唱偉大巨片 白雪公主 主演 陳娟娟 陸露明
新片預告 國華公司新出品 玉潔冰清 主演 周曼華

今日獨家放映 藝華公司出品全部有聲科學偵探驚險巨片 新隱身術 主演 陸露明 周…… 加演 滿映時報
新片預告 痴情鴛侶

下期公映古裝新片 描金鳳
再映公期 國華出品對白時裝新片 玉潔冰清 主演 周曼華
今日公演 二日 藝華公司出品連集古裝有聲巨片 三笑 續集 （主演）李麗華 …

地方通訊

農產出售契約 省境工作收效良好

【齊齊哈爾】本省之出貨契約狀況、卒賴諸般有效的工作、而獲得極良好的成績、計現在各縣之出貨契約、並實施先錢交附之確實者、已達全省供出目標之一、〇三%又基農產物於一部水害地帶及其他現地之實情、則契約已經締結但加算先錢交附尚未完了之地域時、則其供出數目爲一、〇七%、收獲非常良好云、

編成明年預算 在科長會議時提出

【齊齊哈爾】省當局爲謀省署各科事務進行之圓滑計、乃於十月廿八日午前十時、在省署會議室、招集各科長會議、其主要議題如左、
一、關於來年預算編成之件（財務科）
二、敎員之待遇改善並父兄會之設及活用（文敎科）
三、關於關乎促進滯納稅之完納訓令公佈之件、（財務科）
四、關於自體監察之具體的指示（參事官）

獎勵大蘇子登市 組成蒐貨巡廻班

【齊齊哈爾】因目下燈油石油的配給數量極少、一般民戶、殊有不足之感、當局爲打破此種困難、故始有以大麻子油代用燈油之計畫、中央之方針正竭力實施蒐貨工作、藉以充分配給蠟燭及燈油、但此種出貨工作端賴農民之協力、因而大麻子產量稀少之本省方面、遂擬乘此機會、極力進行蒐貨督勵、自十月三十日起、向管內洮南開通瞻榆、鎭東、泰來等地、實施巡廻工作、對於大麻子百廷配給燈油一斤（〇、五廷）倘不足時、再配給蠟燭、至於收買價格、現已規定每百斤大麻子爲十八元、將盡可能的督勸向交易場出貨云、

齊齊哈爾市南街風景

人絹價格說明會

【齊齊哈爾】當茲人絹造絲織物統制之際、爲維持其價格之適正、以謀配給之圓滑、而使各業者明瞭經濟統制之意義起見、乃於十月廿五日午前十時、在該會之議室、招集市內各業者、並要請市警經濟保安科、及各機關係官臨席下舉開人絹造絲織物價格說明會云、

日滿語學院 舉行卒業式

【齊齊哈爾】本市日滿語學院、翮因預定計劃之各部課目、業已敎授終了、而此次修了之百餘名初、中、高級等部生徒之成績均甚優良、關於共卒業式已經該院於十一月一日午後二時半、在該敎室（全滿國民學校內）舉行之、當時頗有一番盛況云、

稅局長停年退任

【撫順】稅捐局長橋口嘉三氏、於日前因屆停年退任、該到各方致退任禮、閒共擬定歸國、如有機緣再行來滿、至其後任尚未決定云

省署經二日間招集 開拓團長會議

【齊齊哈爾】省署於十月三十一日至本月一日之兩日間招集省下各開拓團長、在省署禮堂內舉行會議、擬協議左記各事項、
一、青少年義勇隊入殖關係之件
一、勤勞奉仕隊關係之件
一、各廳指示事項

行政科長易人

【湯原】本縣行政科長李友杜氏、在縣任職一年三月有餘、爲人忠誠和靄可親、關係事務進行辦理有方、久爲上峯所重視、忽於十月十一日發令榮轉三江省長官房勤務、關於一切事務引繼完畢、於十月二十五日即行赴任、後任科長爲省署王事務官、該氏少年英俊、爲省中幹部官吏、此次蒞勤本縣行政科長事務、定行刷新云、

依蘭街公所實行 統制品通帳檢查

【依蘭】街公所、爲根據本街居民、例於二八月間互相搬家、其於遷入或搬出者之名實上、多有不符、是以必須加以淸查、而後乃能澈底、因此於十月廿三日起、特規定統制品通帳之檢查、並以門戶稅納訖之單據爲憑證、在通帳上面加蓋圖章、以後以此始認作有效云、

懇談會盛況 金商學校

【金川】金商業學校、成立以來、事業蒸蒸、成績卓著、每年必舉開學校與家庭關係之父兄懇談會一次、故金風爽、然之秋於本校開第三次父兄懇談會、當時保護責任者、與各來賓濟濟一堂、三百餘人、會內情味、頗動人聽云

縣公署徵收 本年土地課稅

【依蘭】縣公署財務科、爲實行徵收康德八年度土地課稅起見、於本月廿二日起、即施行公告、希望本街居民、以及各村屯之農民於公告規定之繳納日期前、即來繳納、以踴躍當先勿落人後之精神、而盡個民納稅之責任、是所盼切云

農民奮勇捕匪 演成激烈格鬥

【安達】十月四日夜半、濱江省安達縣興仁村新屯李向臣氏家中突有長江好匪十六七名來襲、李則大喊求援、更與家人四名持刀應戰、交戰三小時後、匪團戰死者一名、並被奪得小鎗二隻、匪賊未得一物而行潛逃、但農民方面有李志榮外一名死亡又濱江省警務廳對該農民等五名已授以賞狀、長江好匪於十九日午後五時許、在該縣正本村附近、受安達縣警察隊之攻打、鎗殺四名、逮捕十四名、自此則八月以來出沒之長匪可告殲滅

爲故坂野滿郎氏 籌建殉職紀念碑

【齊齊哈爾】當康德六年九月間、在訥河地區努力進行會工作中、不幸殉職、而爲樂土建設名譽殉命之坂野滿郎氏、（廿九）茲協和會龍江省本部職員故爲讚揚其功績計、故遂計畫在訥河公園內、建設該氏殉職之紀念碑、已得協和會中央本部之後援、並以現地訥河縣公署、協和縣本部、及各機關爲中心目下正進行建碑之準備中云、

發放癮者 吸食通帳

【蛟河】警察署保安系主任韓文慶警尉基於國策施行阿片公開之同時順應癮者一般之申請、當於十月二十八日始、同本系衛生責任者警尉補申占鰲遵守出勤時間、着將前期申請書類、如數提出、點呼發放、吸食通帳、如有滿於申請者、隨時申報應作效、不使癮者一名潛在、近日該系大有人滿之患、責任者栗續勞形忙碌不已、尙無苛待行爲、至十一月二十日爲截止期云、

對特別賣錢稅 納稅組合成立

【土爾池哈】十月廿三日、本鎭稅捐分所張所長依龍江稅捐局命令組織特別賣錢稅納稅組合、計到場組合員約五十餘人之多、於是日午時二時開會、由該所長監視之下、當場公推林慶海爲組合長、田福度爲副組合長、富荷蕃爲會計、楊開忠、韓書田、鄧有良等三人爲幹事、決定後嗣由張所長指示納稅義務、並組合成立重要性之義意、同日四時許、事畢散會、查該所長品學兼優稅界熟手、自去歲到任以來、對於稅務之整頓不遺餘力、對於商民尤爲和靄此次成立右者納稅組合、尤該所長不顧舌敝脣焦、能詳細指示、以期稅務進展、若張所長者稅界中不可多得之人材也、

新穀登市 農民爭相出售

【土爾池哈】查我國政府爲蒐集糧穀、曾有先錢制度、並加獎勵金各辦法、以資鼓勵、因是一般農民對於糧穀出荷、無不爭先恐後、乃於十月二十四日、天氣不良、雪花飛舞、本市出荷糧車已達十餘輛之多、若該農民似此踴躍出售、可見於國策收貨頗具深刻之認識、共各糧商對於販賣業務已漸繁榮無不喜形於色云

古澤事務長赴齊 出席會計講習會

【泰康】龍江省本部、爲使會計事項、及經理關係業務圓滑起見、乃於十月二十六日起、至二十八日三日間舉開會計講習會杜爾伯特旗本部、事務長、古澤氏、於二十五日、赴齊參加矣云、

勤勞可風 保安股警尉

【鐵驪】保安股刑事系、警尉、引地精一郎氏、天性誠實、熱心公益、對於刑事方面、仍以不眠不休之精神力圖改善、事務整潔、警政刷新凡有地方無知愚民、因事爭端、來股訴訟者、則用以婉言勸解、使其息訟罷爭、並訓致和睦鄉隣、尊親敬上、因是國民應盡之天職也、因之鄉民受其警尉之訓誨、謂治事之良吏爲不可多得之人材云、

協會龍江省本部 召開會計講習會

【齊齊哈爾】協和省本部、爲謀管下各市縣旗本部之會計及經理事務担當者之處理事務的能率向上、而俾事務得以圓滑進行起見、乃由十月廿六日起、至廿八日止、亘三日間、在省本部會議室、召集各級本部擔當會計並經理者參加之下、舉開會計講習會、至其講授時間、每日由午前九時起至午後四時爲止云、

使土地價格均衡 市署舉開協議會

【鞍山】市當局鑒於都邑計畫進展中、有逃避經濟統制之市街土地價格問題、有分別等級、以求均衡之必要、於十月二十九日午後二時、在市公署會議室、有島崎市長、禹副市長、都邑計畫科長、稅捐局長協和會事務長、滿鐵側代表者、鞍山不動產、商工公會等各關係者、出席之下、舉開協議會、對於土地等級價格、有極均衡之評定云、

吏員違法被檢舉

【新民】縣當局、爲修明善政、人事甄拔、對以往不良份子、營私舞弊職員造經嚴懲數起、以儆將來而各加自戒者固不乏人、而利令智昏、仍苟其行者尙有人在即如×科某員赴一區某屯出張、竟乃狐假虎威、以恫嚇手段、據云已經得利不少、乃昨到某小屯時、又用其慣技、目的不成、竟將徐某年六十餘歲、及其孫、加以痛打後經調解、由×員賠罪了事、乃風雨滿城竟被新民署長發覺當將×某逮捕入縣、送在留置場內、以俟嚴重取調後×某秘密定可敗露矣、一般鄉民對此惡徒受懲、大爲感戴、將來如何結果、容詳再誌、

貨物運費將調整 滿鐵自明年實行

滿鐵爲鐵於自十月一日起實施之旅客運費提高、更謀鐵道貨物運費之合理的調整、前乃進行研究、近因已得最後的決定、遂於卅一日發表、右貨物運費調整之實施期日、係自明年一月一日起、此調整事項除假營業線外、凡全鐵道營業線內之運送、均實施之、又直通運費之設定時除外、即連絡運送亦適用之、調整之趣旨及要點如左、

一、趣旨 現行之運費、乃係昭和十三年改正者右改正乃係滿鐵爲協力吾國第一次五年計畫之推進、乃大行減低、此次之調整、乃係考慮右改正後所生起之四圍之經濟情勢之激變加以最少限度之調整、以合理的運營爲基、而爲遂行第二次五年計畫之一頁

二、調整之內容 於生產力擴充之同時、對低物價政策加以協力一項、亦係鐵路之一大使命故此次之調整對原材料及生活必需品等、力行少加提高、對奢侈品及高級品等之負擔力較大之貨物、則課以較大之負擔、其具體的內容、則如別項之新舊運貨比較表、共調整之主要點如左

（１）貨物等級表、係採用日滿華間各鐵路前會作成協定之日滿華間鐵道共同等級表

（２）小包裹之等級、從來乃爲三等級制、此次特改爲四等級制、使與車扱之等級相合一致以期辦理之簡易化

（３）對於豆餅則考慮滿洲之特殊事情、此次特設定減價一成之運費

（４）講求貨車使用效率之向上及輸送力之增强者、乃係剗下之急務故於不發生障害之範圍內特行增高運貨計算最低瓲數

（５）對於羅津及雄基與滿洲間所發著之小包貨物、則按如左之割引率計算、用以即應强化日本海路線之政策

現行 改正 一級二級各減低一成二分 一級減低二成 二級減低一成五分 三級減低一成二分

（６）車扱貨物最低運貨從來爲二十五圓、今改爲四十圓

（７）小包運貨計算最低重量、從來每件限爲五十公斤、此次則改爲三十公斤云、

依蘭郵局長更迭

【依蘭】郵局長陳景奇氏自撥任依蘭郵局長後、對於郵政蓄金等項、以外辦理郵政生命保險、及郵政蓄金等項、無不晝夜勤勞、克盡厥職、其成績皆有顯著之進步、故爲上峯所器重者、皆有因也、近聞該氏接得總局命令、轉勤牡丹江郵政管理局監察科服務一般友好聞之無不惜別、諒該氏不日即得整裝赴任矣、並聞後任局長寓潘文氏、於昨日已行抵依云、

優秀警長進級

【新民】縣內、警科各員前隨文官令公佈、考試者頗不乏人、茲於十月二十三日、已經正式發表、共警察方面、榮遷進級者、共得九名、茲錄各氏名、及勤務地、如下、計新民警務科警長、昇進警尉補者宋殿祿、一名、新民署何恩深、段興岐、徐德滿三名、又大民屯署、吳景岩、趙福臨、張國良、擇王芳、金星德育、五名、共計九名、以上各員、統爲少年英俊學品優良、忠勤素著者、此次榮獲昇進、不第該上峯嘉獎勉勵即各勤務地、各方人仕、亦極爲歡迎云、

國婦八九分會 實施救濟演習

【撫順】國防婦人會撫順支部、由第八分會員及第九分會員之出席、於十月廿九日午後一時起、在舊中學校實施訓練基本之搶崩帶、止血法、或擔架運搬法之救濟等之演習云、

協和會市本部舉行 會員學科訓練

【鞍山】處此非常時局之下、爲確立東亞共榮圈之堅壁、以應付轉變無常之國際情勢、首要官民一體、共向國策之程途邁進、協和會員爲國民中堅份子、所負之使命至爲重大、因此協和會市本部、定於十一月（四五六）三日、在該會會議室、舉行滿系會員學科之訓練、受訓者爲永樂區、橋區、昭和區、豐盛區、千歲區、明治區、立山區淸河區、千山區、沙河區平山區、雲山區、陶官區興工區等十四個區之滿系會員、第一日、一、協和會精神、二、時局講話、三、隣保組織、四、東亞聯盟、第二日、一、市行政、二、國兵法、三、義勇奉公隊、四、青年運動、五、軍人援護會、第三日一、統制經濟、二、時局對策、三、分會指導工作四、國防婦人會、五、懇談會、

獻納蘿蔔葉馬糧

【撫順】國婦撫順支部對蘿蔔葉之廢食、今已獻納爲馬糧、寄贈至憲兵隊、與乘馬俱樂部、於十月卅日止、與廢茶葉同樣、於午前九時三十分起午後三時止、帶至市公署地下倉庫、但蘿蔔葉希望大乾爲要云、

愛隣組長會議

【撫順】市中央區於十月廿七日午後七時起、在商工公會出席愛隣組長、約十五名、而開始行愛隣組長會議云、

勸戒煙酒大會

【通江】本埠理善分會、以古曆九月九日、爲龍華盛會、並兼爲該會成立之第二週、因之事先報告該管警察機關、於是日招集一般信徒、研究戒除煙酒善法、並宣傳建國精神、一般父老、閑話桑麻、當此生活節約、該會勸戒煙酒、實爲自肅自戒、向明朗化邁進甚合王道本旨云

市協和實踐隊 將舉行結成式

【撫順】協和會市本部、開催滿系及日系之中堅會員講習之青少年行動隊結成協和實踐隊、定於本月八日舉行結成式云

後藤市長就任 義奉隊總隊長

【撫順】協和義勇奉公隊伴隨市長之更迭、關總隊長鯉沼兵士郎之後任爲新任市長後藤英男氏、爲後任總隊長云、

汽車漲價

【通江】由十月二十日起自本埠至開原街之汽車、在先票價爲國幣壹元六角今漲至國幣貳圓貳角五分、汽油改爲燒炭車既遲滯票又漲價旅客仍然擁擠不開

滿鐵輸送會議

【奉天】滿鐵爲協議下半期輸送對策起見、於卅一日午前十時開輸送會議、福田輸送局長以下總局關係課長各鐵道局輸送課長、東京新京兩支社鐵道課長等卅餘名出席、首由猪子理事及秋田局長指示下半期輸送對策、即以左記諸事項爲中心、實行協議、會議明日一日亦繼開云
一、下半期之出貨預想
二、下半期之機關車、貨車及常務員之保有計劃
三、隨向車輛酷使之車輛檢查修繕
四、運轉用燃料之配給消費
五、冬季事故防止對策
六、及其他輸送關係業務之改善策

饑狼咬傷瘋人

【鐵驪】綏神線岩手驛、近鳥山邊、時常發現野狼攔路傷人、曾誌報端、忽於十月廿二日午前九句鐘許、岩手住戶張子榮、赴站登車、往綏探親之際途遇饑狼數隻、喊救無人欲躲不及、被狼圍住、分食而死、事經行人趙姓、（名不詳）報告管內警護隊、抬赴荒地掩埋云、

徃西部製鐵工場 電車於一日開通

【撫順】炭礦電車關於以前由事務所前經由東鄉坑通至液化工場今經由東鄉坑直線通至製鐵工場、延長八粁八百十米工本費八十一萬三千圓、由去歲八月間動工、近已竣工、於十一月一日開始運送乘客並於卅一日午後二時卅分起、招待關係機關、舉行試乘會、且於搭運起至製鐵工場約廿一粁、謹須一小時可達共目的地云、

私販煙土被捕

【通化】王兆福卅八歲、現住臨江縣林子頭素無正業專以走私賣私爲能事、日前不知由何處販來烟土四十餘兩、寄存於通化東江沿友人任殿功家、詎事機不密被通化警察署朱啓歐任福海兩刑事查知、當赴上記地點、將王某逮捕、並當場搜出烟土四十餘兩立即將人贓一併帶署云、

行動隊訓練生 已舉行退所式

【撫順】關於青年行動隊訓練生、前次入所訓練生受統監部訓練以來、今已期滿、由該所定於十月卅一日舉行退所式云、

胃病藥 紫樸開鬱丸
肝鬱脹悶 心腹攻痛 食積氣滯 新久胃病 每袋五角 每打五圓
小兒救驚丹 驚風胎風 羊癇風症 一付見効 一打全愈 每付一元 每打拾元
喉症 吹喉散 各種喉症 腫痛淸熱 內可以服 外可以吹 立即見效 每瓶壹元

治癒腎病腦筋衰弱

敬人徐德祿現年二十五歲在未結婚時身體素弱自十九歲結婚以後更屬衰弱亦極腦弱腎虧盜汗且又滑精面黃肌瘦體瘦如柴飲食無味腿痠痛終夜失眠偶有一睡惡夢相纏眞是痛苦不堪言狀屢經醫藥均是無效日坐愁城路可求幸經友人介紹普濟診療所家藏秘方腎腦補丸購服四盒後逐漸體質日强一日滑精亦愈此丸竟一生失望豈知普濟診療所有一掃除根感該所救我再生之恩無以酬報僅將敝病之情略述一二同病苦患者諸君請購一試即知敝言之不謬也腎腦補丸每盒六拾丸國幣六圓外埠函購得另加郵費二角普濟診療所在奉天小東關小什字街南壹道路東門面三間便是
感謝人 奉天市厚生街五段 裕發合商店經理 徐德祿謹啓

羊癇瘋 癲狂病
福音到了不論男婦老幼新舊羊癇瘋癲狂病神經病氣火攻心或因驚恐所致犯時或四肢抽掣不省人事或笑或哭口吐涎沫有聲無聲口歪眼斜有年犯月犯及無次數犯者請購服這種家傳秘方成藥五癇通靈丸但保完全除根不犯每打參拾圓每盒參元函購款用掛號滙下不加寄費總批發處奉天瀋陽區南大街三民義號楊家老藥舖

專門風寒救急膏藥

嗚謝忌煙迅速不受痛苦
余因病曾染鴉片中毒廿餘載期間受該毒之害一切之苦楚實難言述敝人此番爲求生治經友人介紹到奉天大南門裡路東博良醫院入院治療經過三星期靈然全癒並未受絲毫之痛苦深感忌除迅速無以可報特載報端以表之謝悃
嗚謝人 哈爾濱 願成利經理 王德山啓
開設奉天市大南門裡博良醫院

舒肝健胃丸
◎因氣因食 ◎胃病以愈
此藥專治男婦肝鬱氣滯消化不良飲食停滯時常打嗝嘔吐酸水心腹脹痛兩脇攻痛及心口疼痛噯膈轉食腹病痞積氣逆上攻食積寒積脾虛便秘腹痛脹飽心腹痛等症服之平肝順氣開胃健脾開鬱化滯消聚平肝導滯散瘀除痰潤腸通便無論老幼服之凡係因氣因食所患胃病必愈 藥品每袋一元二角每盒三元

血毒淋病 尅毒丸
凡患梅毒淋病直接傳來間接傳染各種梅毒五淋白濁一切下疳小便赤腫袖口痄瘡魚口便毒橫痃血箭升天淋落後梅疸梅疹梅毒入骨梅毒串身花柳餘毒後犯喉嚨咽喉血質不淸以及紅白淋病風淋火淋道路淋痛小水短赤急性淋病慢性淋病等症服之此藥即乾淨毒質專減除淋毒菌之聖品也各房均售每袋一圓每盒三圓郵購不索郵費
總發行 奉天鐘樓北 關東大藥房

化學療法劑中唯一的老牌！

剷除白濁

「脫爾滔淋」片……即日本製之阿早（AZO）色素劑自發售以來、其名刻爲人口膾炙、而對於淋菌性諸疾患、療法爲之一新、其功效的確實、治療作用的廣汎、已達最高之域、問世未幾時、即爲臨床醫界繁用之王藥、品質之優良、超於一般出品、功效之奇偉、殊爲其他同質製劑所望塵莫及

「脫爾滔淋」片之優點
一、因於水難溶、故服用時、絕不染口腔粘膜
二、對於連鎖狀球菌性疾患、尤其是對淋菌、能發揮特異的選擇作用
三、不害胃腸、吸收迅速、深達於組織中、殺菌力連續長久
四、毒性極微、並無副作用、雖連用之、亦不見蓄積作用

【專治】新·舊淋疾 攝護腺炎 淋毒性關節炎 軟性下疳 膀胱腺炎 敗血症 急慢性中耳炎等莫不迅速解消
【包裝】三〇片 一〇〇片 三〇〇片 各一瓶裝

鹽野義商店 大阪市東區道修町三丁目
鹽野義藥品株式會社 奉天市…區協和街三段

鹽野牌 脫爾滔淋片

ST—A3

華北專刊　王揖唐
華北總支局　北京西四牌樓翠花横街五七　電話西局二〇三一九　五三二〇

對貧民籌備救濟方策 由慈善團體着手辦理

【北京】北京特別市余市長素以慈善為懷、對於城郊貧黎素所關懷、每月捐廉賑濟考選貧民、受惠者莫不衷心銘感、近際深秋、時屆冬令、氣候日寒、一般無衣少食者、啼飢號寒、情極憫惻、極應先行籌救濟之對策、刻已令由主管警察社會兩局派員速行着手辦理各賑事宜、並將聯合京市各慈善團體會商冬賑籌款各事項、俾早實施、惠及貧黎云、

軍警聯銜佈告 禁駛自行車

【唐山】自行車禁止使用至十月十日屆期滿、關係方等、基於警備上之必要、決仍須繼續延期、以保治安、轉規定於本期間內、除與陸辦事處、唐市及其他各縣城內以外、對於自轉車使用、一律嚴行禁止、但於鐵道兩側十粁、約十七華里以內地區、如有日本隊之許可者、則不在此限、至關於許可之申請手續、應逕向該管警察官署詢明辦理、○○部隊長于市長、同發聯銜佈告、凡在禁項許可區域以外、如查有使用自行車者、定予嚴重處罰、並將其自轉車予以沒收、以示懲誡云云

老婦風流是非多

【北京】朝陽門外元老胡同、住戶董洪仁、四十歲業商、妻張氏、年三十歲、徐娘半老、尚極風流、一般登徒子趨之若鶩、於本年三月間、董某進城購物、不料將錢包遺落家中、乃行返回、進門後則見其妻與院隣常某（年五十歲）正在歡敘、當將常某及張氏毆傷鳴警成訟、案歸法院、各判徒刑六個月、現期滿出獄、張氏返回、董則倩其嫂監視其妻、不料張氏對常某藕斷絲連、仍不忘舊情、昨日以進城購物為名、又尋常某聚會、被董某查覺追往、常將張氏隱匿、不承認張氏至其家、董又鳴警成訟云、

調查陣亡將士 ◇…準備入祀昭忠祠

【唐山】河北省公署、前准治安總署以武廟內附設昭忠祠、制定祭禮、及入祠規則、屬即通行所屬、遵照辦理、靈困、業經於本體因剿匪臨敵陣亡者、由本市長官轉報治安總署、核准入綱各該昭忠祠、其位次比照將校士兵等級、冀東道公署奉令後已飭令所屬各縣市、調查按表填報到省、俾由省方、轉咨治安總署核辦云云

裝設指揮燈

【北京】北京電車公司自第四六兩路電車按設自動發後、來往車輛極感便利、亦無撞車情事、該公司近為免除車禍計、復在司法部街及前門等處裝按紅綠指揮燈、以便指揮車輛、一於本止、聞司法街裝按者昨已實行云、

搗毀淫窟 捕野妓六十餘

【北京】京市警察局外五區分局、於昨日（廿四日）晨一時、探知前門外萬明路東方飯店、有大批野妓及買淫人在此幽會、當派長警多人前往搜捕、結果抄獲野妓李秀芸、小玉蘭、韓老四、韓老三、及鼓姬筱玉蓉等及買淫人鄭秀岩、楊少興等共六十餘人、一併帶往分局罰辦云、

賭鬼煙鬼齊被捕

【北京】西單闢市口附近天仙菴八號住戶任少軒、年四十許、北京人、現在賦閒、任某家中時有聚賭並私吸鴉片情事、本管內二區分局警士早有所聞、惟未證實、近來夜間伊門前常有洋車停放、屋中喧嘩、聲達戶外、料知定有不法行為、特於昨日晚間三時許、前往抄查、當場捕賭博人五名、現款八十元、並抄獲象牙煙槍一桿、約值四百餘元、人證一併帶往分局懲辦云、

農產豐收物資充裕 嚴禁商民囤積居奇

【唐山】市公署以本市治安自經二次強化以後、日臻鞏固、是以地面繁盛、人民樂業、益以本年農產豐收、物資充裕、供求已無缺乏之虞、惟本市物價、近來頗有增漲之趨勢、考其原因、或由一般商人、不解國際情形、對於糧貨囤積居奇、以謀暴利、似此罔顧功令、殊屬非是、後更本共存共榮之精神、益加強化、以期建設王道之樂土、並完成興亞之偉業、凡我商民應各安心營業、勿得妄測國情、嗣後對於食糧、以及日用必需物品、不得任意增漲價目、或大量運輸出境、以及囤積居奇、致碍民生、除由該署派員密查外、並佈告商民人等一體遵照、自經該署此次誥誡以後、倘敢陽奉陰違、一經查實、定行嚴懲不貸云云

招領大車膠皮帶

【唐山】唐山市公署警大隊第四班警長丁永祥、於本月十日早五時、帶警巡邏、玉溝東北後街廁所旁見有大車舊膠皮帶一付、守候多時、無人認領、當即帶隊呈請核辦、市署佈告失物人取具妥保來署認領云、

毒犯被捕

【北京】偵緝一小隊探警前在前外抄手胡同新豐旅社廿二號旅客劉雲卿（廿五歲吉林人）屋中、搜出西藥兩大皮箱、大部為毒品、據稱由天津來京、伊曾在奉天行醫、但無醫生執照、帶隊訊辦云、

鑑及中毒斃命案件 取締販賣腐敗食物

【北京】警察局余彙局長、昨據南郊區及外五分局先後報呈界內居民有因食雜貨菜及魚頭等中毒斃命情事、余嫌局長對死者甚為婉惜、惟查各街市售賣腐敗食物及其他魚類首尾、曾經分令各區路段、及衛生警妥為注意取締、以保民命在案、茲復發生此類不祥事件、除對於售賣腐敗食物者、皆予取締、必要時、得將其腐壞食物監視掩埋、以重衛生、而保民命、昨特分令各分局一體遵照辦理、共衛生局應即轉飭各清查班隨時注意、

財政科長會議

【唐山】冀東道公署以卅十一年度財政概算編製辦法、業經河北省公署詳細指示、該署特於本月廿五日、招集所屬各縣市處財政科長、該道署會議廳、舉行會議、計出席者冀東道署呂視察官、王科長、各縣道政科長等、首由王科長報告開會意義、繼即由主管人指示明年度概算編製事項、迄十二時許休息、下午二時繼續開研討、至晚六時禮成、始散會云、

花生小販 拾金不昧

【北京】北新橋醬房夾道十八號、住戶周世五、在交道口東大街久華理髮館之門前擺攤、賣柿子花生、昨有大中中學初三學生李廸萍、在該攤購買食物、竟將皮夾失落、去後、經周世五發現、見皮夾內有居住證及身份證、及鈔洋卅餘元、立即根據居住證上載、將皮包原物不動送往大中中學轉交失主李廸萍、該生見該小販、拾金不昧、義行可風、遂出洋數元贈之、以表謝意云、

瘋嫗打死好人 好意反遭殺身

【北京】德勝門內草廠大坑二十一號、住戶陶朱氏、年五十許、北京人、素有神經病、於昨（廿四日）上午一時、該氏赴新街口一帶盤旋、經行人包和延（四十三歲）恐陶老婦被車馬撞傷、當將該氏領至便道時、陶氏之家中人找來、由包好意送回家中、詎至家門、該氏突照包某胸部一拳、包某應聲而倒、氣絕身死、經內五分局警士往查、地方法院於下午三時派員詣驗云、

用鎌刀砍人 割斷子孫根

【北京】阜城門外白堆子住戶黃忠、年四十歲、妻甘氏、年三十九歲、同院住有陳景林、年三十歲、妻張氏、二十七歲、該氏之娘家母張胡氏、六十一歲、亦在陳之家中寄居、於昨日上午、黃甘氏與張胡氏母女發生口角、繼則扭打一處、經人勸解始息、後黃某返家、甘氏述之前情、黃當找張胡氏母女論理、是時陳某手持鎌刀由外割草返回、見狀不容分說、與黃打在一處、張用鎌刀向黃某亂砍、遂將黃之生殖器砍掉、黃暈倒於血泊之中、經警趕到、將傷者送醫、餘者一併帶區訊辦云、

北大農學院 發表農場實習須知

【北京】北大農學院、為培養華北專門人材起見、除研究學理外、特別注重實習工作、該校頃已釐定各系學生農場實習須知、以利實行、茲錄重要條文如次：（一）農三農二凡在四小時以上之實習分數作二單位、經二工二、牧二之實習分數作一單位、（二）實習成績農三農二、百二十分為及格、經二牧二、六十分及格、（三）實習請假次數超過一學年實習總次數二分之一者、即以不及格論之、

收掛號金 補助藥費

【唐山】河北省衞生事務局以各分局診療所、藥費不足、經呈奉河北省公署指令各分局、物資昂貴、藥費不足、徵收門診掛號費、當屬可行等因、唐山分局遵照、於十一月一日起開始門診、每人收掛號費五分、以補藥費不足云、

公開審理完畢（下） 直認不諱情景如見

證據實在
迭經研訊郭華氏、

證據確鑿
始終供認因恐郭宗炎宗祺兄弟長大報復、為除後患、與兆志安合謀、加以殺害等情、歷歷不諱、所供殺害二子時之揮刀次序、及砍傷部位、核與檢驗時之刃物傷痕既一一吻合、又有搜得之帶血棉衣一件、兇刀一把及刀上附着該被告頭髮一縷為證、此髮縷經鑑定確為被告人之髮、據上供證該被告實行殺人之事實已屬確據確鑿、極堪認定、

華氏殺人 兆某主謀
被告兆志安對於謀殺人情事、經多方狡遁、堅不吐實、惟查郭華氏曾供認殺人是兆志安主意、說可斬草除根等語、兆志安亦曾聞該氏表示殺人、為兆某所自供不諱、行兇日期、為星期六、該被告不按期留宿於新開路、竟臨時改宿於兆華氏處、郭華氏更遣回其子兆寶珍、種種閃避、計畫周密、按郭華氏臨驗屍體時、初供兆志安於星期五至星期日、應宿伊處等語、甚為清晰、繼即變更共詞、以圖開避兆某罪責、且該氏遺書、記明所有遺產、贈與兆某、情形更為可疑、

犯殺人罪 教唆情眞
就上述供證情狀、參酌互證、兆志安委實有參預計劃、教唆殺人之重大嫌疑、按被告等所為、郭華氏連殺二人、係連續共犯刑法第二百七十一條第一項殺人罪、兆志安構成同條同項之教唆犯、故法院依刑事訴訟法第二百三十條第一項均提起公訴、

北京坤伶趙嘯瀾 來滿獻技獲好評 水銀燈下大過明星癮

惠清

是在一個機緣，我碰到了北京名伶趙嘯瀾。該伶在菊界相當知名，一向在中國劇壇發揮她的劇藝，此次到滿洲來，仍然因襲過往的榮譽，到處給人以極佳的印象。

我緊坐在她的旁邊，讓我更能靈情的審視她的面容，比在舞臺上又顯示着迥然不同的情態，在舞臺上扮像是很娟麗的，但由於合乎青衣的腳色，常常動也穩重些，舉把臉麗裝飾得瘦削些，在舞臺下，說去了那沉重的劇裝，露出來是一副豐腴的臉，皮膚細膩，比多邊鉛粉掩飾的也許更自然。行動，說話，雖然很活潑，然而總脫不掉有點舞台上的作風，我看見她兩手相搓，就想起了『撲梨花』一齣戲中的女元帥的表情。看見她眼波東盼西顧的在和別人周旋，我又憶起了『玉堂春』裡所唱的玉堂春。料我還看今比古的也許凝視的時間太長了，所以她兩頰飛上了淺粉的紅雲。少不得先問起從事舊劇的動機和歷史來，這樣就把方才的難為情遮過去了，

趙老板說：

「我四歲的時候開始習舊劇，但並沒有甚麼戲劇學校，請了幾個人在家教，首先請的張彩林，郭繼香，趙芝香包旦亭幾位先生，那時是學習坤腔，有二年的時間，第一次登台，」

「甚麼時候拜在尙小雲的門下的？」

「那也是剛登台不久，尙老板去看我的戲，謬蒙尙老板贊賞，從那時候就總聽尙老板說戲，到現在已經有七年之久啦。」

「您平素總是在北京演唱嗎？」不等她敘過來就追着問上去。

「在北京是比較佔多數的，可是也去過外地，第一次是山西，第二次是上海，第三次到南京，南京去過三次，現在又到滿洲來了，」說到這趙老板笑了，一排很細密的白牙露出來。

繼續談到常和她配戲的老生，過去都是陳少霖，但這次到滿洲來因為陳少霖不能來，所以就改與管紹華合作在一起來了。

「拿手戲是那幾齣呢」

「我倒是喜歡唱玉堂春林四娘，雷峯塔等幾齣」

「現在還常到尙小云那去嗎？」

「只要沒戲那是每天去的，差不多在午后二時在那待一天，現在尙老板還說要教給我『漢明妃』以外許多戲呢！」

「最近聽說在滿映拍全本玉堂春嗎？這一回由名伶而又兼明星了！」

她答：「是的，由松本先生介紹，玉堂春是由嫖院開始。明星？那怎擔當呢？滿映的小姐們，每天說的是什麼，幹的是什麼咱們可比不了，我只有努力拍成，在滿洲留下這一個紀念也就是了。所以我們也沒有什麼，特殊的要求，一切聽從專門指導動作，然照舊劇裝則有相當的不同。」

到這裡想起了聽過趙老板唱過的西皮慢板底確是有幾句很使人動聽的，快板的緊湊聞斷也頗精彩，我問起這末尾的甩花腔的工夫來，

她說：「那除了從尙老板學習之外，自己也發明一點，免得與其他雷同的毛病」

又問起了趙老板從事戲劇的經驗，和心得來，她客氣的不肯直說，後來又說了一點，她說自己也沒有經驗和心得，但是一個人學甚麼都需要有一個敏的腦筋，而且要多看多作，自己就是愛看舊劇的，而且電影也常看，這對於劇作的身段表情是有相當的幫助的。

最後談到了婚姻的問題，趙老板說自已才二十一歲還年青，不會想到這上面去，但願能在戲劇中多研究多獲得也就很高興了，趙老板是生在北京，住在北京，地道的北京人，要一口京腔，說起話來頗有美感，就在這美感中開始談話，又結束了談話。

圖即趙嘯瀾之戲裝肖像

在國都電鐵開通前 略談電車的發明

○念生。

發明電車經過了多次演習開通後正式被人乘用的時期，是在一八八一年在柏林市郊外，敷設完成後按定時發車，輸送一般乘客，彼時電車所用之電為一八〇V，由是各國對於電車之實用價值，皆有所認識，而引起注意，恰與此同時，在開巴黎博覽會時，也曾敷設電車，可是與上述之西門子式不同，蓋不於軌條，通過電流，乃在街路之空中，懸以二條並行之細鐵管，在此鐵管之下部刻成槽溝，並在鐵管當中，挿入滑導子與電車車頂之一部，用銅線之紐相連結，由是電車一經駛動，則由此紐拽動滑導子，車也就隨之前進，通電於車內部之發動機，也頗安全，車體也不用西門子式的板車乃是用有車箱的車，雖在雨天，乘客也得安全乘坐，因為這種電車問世，較上述的西門子式車觀之，已有顯著的改良進步，第一對於通行人並無任何影響，所以就漸漸趨於實用化。

距今五十六年前—即一八八五年—美國開始敷設此種法國式電車，可是因為鐵管架空線，不僅損壞市街之美觀，並且架設工程也很困難，速度也較遲慢，由是遂將鐵管改以稍粗之鋼線代替，並且取消滑導子，而用一巧小的金屬製的溝車，也就是使用溝車輪如此改良後頗為良好，速度也較前增加，所以歐美各國，均爭先敷設，不僅市內交通就是市間鐵路，也廣被利用，日本之敷設此種電車，乃是在明治初年，因為交通極速的發展，速度也當增加，並且僅以一條架空線，速度尙不能大快，再加溝車輪行採用吊下曲線式之二重三重吊下方法，此種改良式，於今日之日本之急行電車，廣被利用，更因溝車輪不能容受多量之電流，所以在大形電車上，全應用弓形之滑桿，這也就是最初在歐洲式的電車上，不用溝車輪而使用弓形滑桿的起始，現在日本內地之各省線電車及急行電車，串皆利用之綿寫尺型滑桿之電車，亦即為此，以上所述，乃是電車發達今日的經過，可是在東京，大阪，有架有兩條架空線者，而在名古屋則有一條者，如前共理由，則為上述之西門子式電車，因通電流於軌條，則導入地下之電頗易腐壞埋沒於地下之水道鐵管及瓦斯鐵管，為避免此種弊病，所以架設陰陽兩線電線，架空線通陽電，軌條通陰電，因地下理設鐵管離軌條距離較遠，所以遭種現象，亦行減少，並且不僅銅非常節用，就是障害的程度，也大行減少，速度也行大增，由是凡為專用軌道，概以單線式為主，東京及大阪地下埋設之鐵管，乃在敷設電車以前埋設者，最易發生障害之處，最近已將改為單線式，名古屋市之地下鐵管因埋設於電車敷設之後，所以現已全部改行架空單線式，凡發達國今日之地下鐵，概皆為上述之西門子式之改良進步者，因為電流較大，速度亦行增加，並因敷設於地下，一般危險也減少，所以方被採用。

漫談暹羅之象

暹羅產象最多，而一般民間，及經營實業者，無不豢養之。象，力大而性極馴，善體人意以工作，凡暹地交通不便之處，多用之以載乘客，凡搬運巨大樹木，及一切笨重工作，皆藉象力，是以經營木材業者，家必豢象，據獸醫學會之統計，在各地從事運輸工作之象隻，大約在八九千頭以上，野象尙不在內，象為暹羅重要之牲畜，觀此可知。

明清兩朝，皆設象房，蓄象以供皇家御用，暹羅亦然，各地若見白象，當地居民，即須報告地方官轉稟政府，命御象前往引導，授以錄位官職，服務皇家，其養象之處在暹京王家田，為廣闊之茅屋，養象數頭，皆灰白色，每頭以一象奴管理之，其中有一牝象，名「炳」，年約一百二十餘歲，普通人性，自二世王時即蒙養之，至今已歷五位君主。

暹語稱娘為「夜」，婦人亦通稱曰「夜」，故有婦人名「愛」，則連呼之為「夜愛」，此將象名「炳」，且為牝性，因此暹民咸呼其為「夜炳」，蓋以其能識人性，待之如人也。

暹羅自從慧成立後，刷新政治，象亦不能無功而受錄，所以當道者，遂命該管人員，帶領諸象往程逸府地方工作，左近居民素愛此象，聞此消息，多往看望，並携各種果品以暍之，有數老者，因念該象年事亦高，難以工作，且去程路途甚遠，恐其死於途中，相互晞哭不置，該象明老者之意，亦兩眼流淚。

各象登程之日，男女居民，皆瞻閱物而往之送行，將行時，該母象以前足跪地，向衆人告別，狀極依依不舍，各老者多放聲大哭，送行人亦皆淚下。

暹象去後，外間即有一種風傳，謂「該母象不願去程逸府工作，將碰死於途中」，又謂「該母象時以鼻自鞭其腹，似有自殘意」，各界愛此象者，每一談及，輒嚶嚶啜泣。

暹當局見到人民，對該象竟如此關懷，遂命管象員，將「夜炳號」帶回京，不再令其工作，其他各象則仍留程逸府，人民聞此訊無不欣喜。

該母象返京之日，居民多携食品，相迎於十里之外，男女老幼，絡繹於途，人數近萬，及該象進牢後，歡迎者又隨之而至，見着該象，皆以好言安慰，各處倩侶，亦多至牢中諷經與之祝福，暹人之愛象，可謂深淵。

日語會話 (75)

甲、モシモシ、秋山（アキヤマ）サンノオ宅（タク）デスカ
（喂喂、是秋山先生的府上嗎）

乙、ハイ、ソウデス。貴方（アナタ）ハドナタスカ
（是、不錯、您是那一位啊）

甲、私（ワタクシ）ワ鈴木（スズキ）デス。御主人（ゴシュジン）ワイラッシャイマスカ
（我是鈴木、你們主人在家嗎）

乙、ハイ、イラッシャイマス、チョット、一寸（チョット）オ待チ下サイ
（是、在家哪、請您候一候）

上邊的「モシモシ」是打招呼的語句、用在以電話通話的時候、

今日放送

七、〇〇　國歌
八、〇一　清晨音樂唱片
九、三〇　兒童時間（大連）兒童劇互助大連小朋友劇團
一〇、〇〇　修養講座　里仁之道、（奉天）周濤忱
一〇、三〇　趣味講座漫談　新詩冷歌
〇、三〇　河間大鼓（嗒演）
一、〇〇　（奉天）
六、〇〇　間（奉天）
六、二五　講座（四）電影總社　報事務　官　鍾仲梁
八、〇〇　話劇（奉天）可憐的裴迦　奉天放送話劇團改編導演流石
八、二五　獨唱（奉天）
八、五五　廣東音樂
九、一〇　清唱
九、三〇　許詞附唐傳
一〇、三〇　舞合中繼（北京）

女界聖品 維女命　主治 經血不調 赤白帶下 子宮寒冷 久不受孕　各埠藥店均售 大仁堂藥房

氣大傷身　疏肝沉 舒肝丸

大仁藥膏　主治 湯火傷

護茸補天丹　特別大贈送 買一盒送一盒　腎虧 早洩 精寒 房慾過度

治咳 止咳靈

藥店均售 羚角散

茸虎骨酒　主治 風寒麻木 四肢不仁 腰腿背痛 左癱右瘓　各省名藥店均有代售

滿洲帝國特許　TRADE MARK

痔瘡便血・肛門病
化痔靈
・適應症・
內痔、外痔、脫肛、便血、常習便秘、肛門腫痛、肛門裂創、瘻瘍、乾燥、結痔、生管、痔漏、流膿、流黃水、等症用此藥有意想不到的効驗
包裝　內服　七日量……一元五　十八日量……定價三元　外用　藥膏……一元　坐藥……一元
全國漢藥西藥房皆售如該地藥房售盡時可逕函本店購買現款郵票代價均可空函代金恕不發藥不足三元者加郵費二角
製造本店　奉天城內軍署街　李郁生寄廬

治愈婦人病
敗內人在未結婚時即患月經不準或赶前或錯後月來時或多或少經色粉紅小腹絞痛膨脹甚大四肢發麻各處診療屢好屢犯屢重自結婚以後諸病比前更重月經三四月不見或一月見數次淋漓不斷月經紫黑或成條塊白帶很多週身疼痛吐酸水及白沫飲食難進急或生氣胸腹膨悶如折有時麻冷有時發燒終夜不眠眼黑氣喘心跳面黃黑瘦結婚多年永未生育各處調治服藥無數多年病未見效日夜呻吟痛苦難言經李經理介紹至德堂科良藥「調經育生丸」專治婦女病症最有特效敗內當即購買該藥服後一切病症逐漸全愈身體健壯月經準確現已得小孩之餘無以報答並介紹婦女患病多年屢治無效及不生育者服此藥定能有產生子「調經育生丸」大盒四元小盒廿四元五角外埠郵購

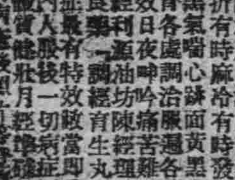

（康德政府特准掛號認爲新聞紙類）（昭和八年三月廿三日第三種郵便物認可）
康德八年十一月二日 星期日 大同報 第三千四百廿六號 （一）

大同報 第一版
發行所 大同報社

完成包圍鐵壁陣 殲滅晉南敗殘蔣軍

【太原一日電】日軍安達、中島、山口、皆藤田中、竹田豐、野口各精銳部隊、爲殲滅潛伏於晉西南之峻山中、苟延殘喘而爲山西省境內最後之蔣系中央軍李文之第九十軍麾下及第一師長謝輔之所屬之敵約四千五百名、乃於二十六日夜半、冒凜烈之寒風、於標高一千三百米突之峻嶮、開始極其壯烈之猛攻、並於師家灘（鄉寧西南六十四公里）槐木凹、船窩、于門口四渡河點、以巧妙果敢之船艦戰術、確保自天神廟西側高地（鄉寧西南四十公里）進擊之中島、山口、皆藤各部隊、廿七日未明、已攻至黃河沿岸、山口部隊、則於當日午前三時五十分、攻至師家灘、皆藤部隊、則於五時卅分攻至槐木凹、船窩之兩渡河點自河津北方高地〇〇猛擊之安達、田中、野口、竹田、（豐）各精銳部隊、則於當日晚、夜襲據守立門山之頑敵而將其擊潰之、田中部隊、則立即追至西南渡河點之于門口、終于廿八日夜攻得之、至是完璧之包圍鐵桶陣敵之敗走路乃以大黃河及連枝山脈爲背景、底於完成、至二十九日判明之戰果如左

敵遺棄屍體	一〇三六具
俘虜	二二〇二名
鹵獲品：	
山砲	一門
迫擊砲	二門
重機鎗	十二架
輕機鎗	六四架
步槍	四二〇支
其他無數	

山西日趨明朗 ＝現地軍當局發表談話

【太原一日電】太原方面日軍、三十日、對於廿六日夜半、汾西地區突然展開之新作戰、發表當局談話如次

現地軍、自今春以來屢次出動、例如十五軍擊滅戰、中原會戰、晉察冀邊區肅清作戰、沁河作戰、晉西各地區及其他各地作戰、痛剿蔣系軍及共產軍、繼達成作戰目的、十月廿六日起更開始汾西作戰、於此一掃山西省內蔣系軍隊蔣系預備軍一師師長謝輔三自去年晉南作戰以來即蟠居於晉西地區、因遭日軍攻擊始終戰戰兢兢、進退維艱、此次終被日軍擊滅、一掃而清之矣、日軍更擊潰山西省內其他蔣系軍隊、收得甚大效果、完成今後戰略進攻態勢、更使山西之建設日趨明朗云

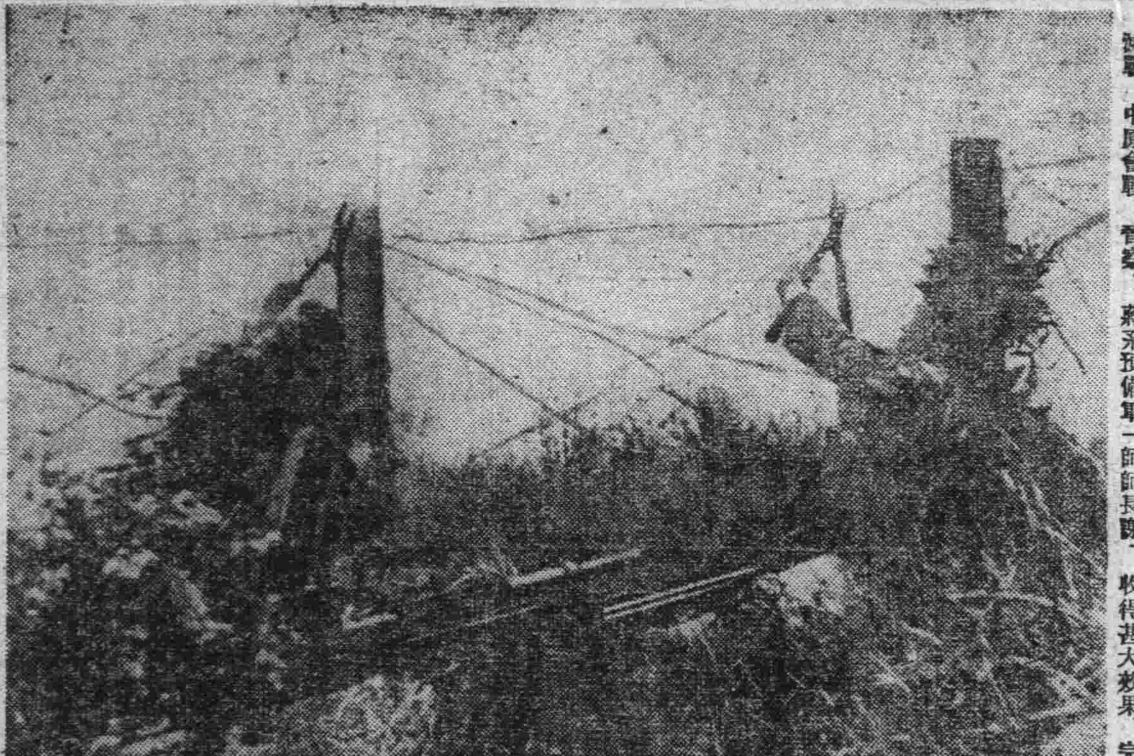

精軍 這肩擔國防干城的日本陸軍步兵學校、一個個步武堂堂的精兵、善能追擊殲滅敵軍、那猛烈的槍聲、轟炸的砲火、眞令敵膽寒、當白兵戰的時候、衝開一條血路、大路上散燃着槍砲的火花、看哪、國防的礎石、不是由他們的手砌成的嗎、照片＝日陸軍步兵學校猛訓練

渝調整雲南防衛

【香港一日電】日本軍之對滇緬公路作戰問題、由中國方面連日宣傳之際、與西南防衛之軍事措置相關聯雲南政治之動向俄然惹起各方面之注意、蔣介石最近派遣高級軍官赴昆明視察雲南政情、兼爲調整滇緬、滇越兩路之軍事配置及雲南土著軍與中央派遣部隊間之糾紛云

重慶側畏懼日軍進攻 周章狼狽內部起動搖
中國派遣軍報道部發表週間戰況

【南京一日電】中國派遣軍報道部、十月卅一日發表＝

△週間戰況

日軍廿二日、對於呼應反攻宜昌之敵四師加以猛攻、完全占領其遊擊據點郝穴、敵蒙重創向江南岸地區潰退、又企圖奪還鄭州之敵軍、亦被痛擊敗走、盤動於華南潮陽山岳地帶之敵獨第六師、廿三日於潮陽西北方超營山附近被圍潰滅、全華戰線目下已歸平靜、但重慶側豫感日軍必將進攻、現正整理戰線、恢復戰力、但其困難不難想像、同時中央蔣共妥協工作雖見進展、但各戰區兩軍相尅益趨深刻足可證明抗戰重慶已成風前之燭、

最近對於日軍武力處理方策、已迷於判斷、有日聽到將北進者、有忖度將南進者、更有恐懼日軍西進者、大有不能應付之概、但無論日軍行動如何、重慶方面已一無成算、並已難掩飾內部動搖之色云、

日軍由鄭州撤退

【北京一日電】日軍今已決定由鄭州撤退、於卅一日午後十時發表如左、

關於鄭州撤退之華北軍發表、

軍以達成鄭州附近作戰目的、於十月卅一日開始由該地撤退云、

現地軍聲明【〇〇一日電】日軍自十月初旬渡河占領鄭州以來、繼續掃蕩其附近殘敵、宣揚武威於中外、近以所期目的業已達成、乃發表聲明、由鄭州一帶撤兵、以俟蔣軍及民衆之反省、

聲明

河南方面日軍此次進攻以來、已覆滅鄭州附近蔣系軍根據地、茲以目的業已達成、決暫收征討之矛頭華北地區於日華合作之下、治安既已恢復、建設日趨進步、民生之向上實爲目下當務之急、但蔣逆政權迷夢未醒、高呼焦土抗戰、役使無辜人民、置根據地於鄭州附近、紊亂華北治安、妨害東亞建設今因日軍一擊、數萬軍隊立即瓦解、茲暫與以反省餘裕、如再執迷不悟、臨時加以誅滅、至於河南民衆、軍興以來飽受蔣逆蹂躪、洵堪垂憐、但如仍以鄭州供敵盤據、則日軍所向、恐將化爲如敵所云之焦土、望兵士、民衆沈思猛省、自謀生途、不勝切望之至

河南方面軍大日本軍司令官

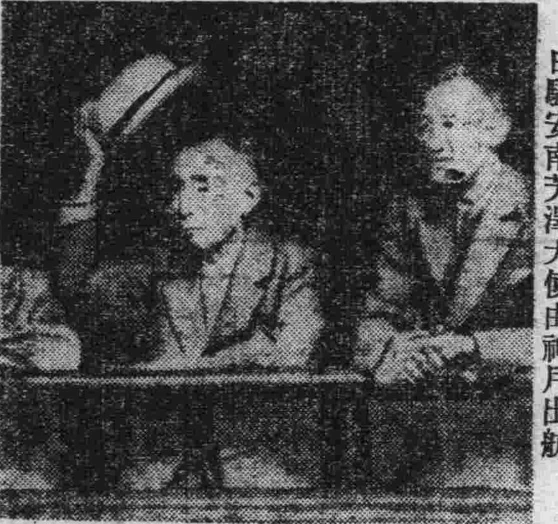

日駐安南芳澤大使由神戶出航

回避重大危機 美將停止對日經濟戰

【紐約一日電】紐約泰晤士報卅日華盛頓電稱、華盛頓之日本發言人、發表談話如左、

日美兩國倘欲避免危險狀態、至少宜立刻停止經濟戰、決不可不顧目前狀態、日美關係、無論如何、必須促成一定之局勢方可因日本政府被美國及荷印斷絕煤油及其他物資現已迫於採自衛措置之關頭此實爲莫大危險、日本議會十一月十五日開會後、必定立刻可決增稅案、倘日美交涉再無何等進展時、或使日本政府走於決斷之立場亦未可知、

余以爲日美兩國政府關於保全太平洋和平、有同樣之見解、東條內閣成立以來、吾等與鐵爾滋國務次官只折衝一次、亦未得出何等顯著之效果、按美國政界認爲關於太平洋之一般協定頗乏締結之可能性、同時美國對日緩和禁輸煤油之意向、亦極淡薄云

太平洋（八）

新嘉坡與拉弗爾斯

和英國人似的、發見海洋戰略要衝、在確保上却沒勝任的天分之國民者、實際世所少有、不信看看他們對星嘉坡之一例當可明瞭

新嘉坡的位置、在馬來半島南端、去赤道北方約八十麥羅、面積僅一、三五一方麥羅、夾在澳州兩大陸間、正睥睨南太平洋、依艦隊可制馬拉加蘇達倫博克三海峽之死命、倘集艦隊於此、即可制握歐亞之交通要路

將新嘉坡加入爲英國領土者『拉弗爾斯』他是西印度航路上一隻帆船船長的兒子在二十四歲的時候以一書記補而渡航比南、當時決意英國將來制霸東洋爲必要的根據地、於是調查馬拉加海峽、及斯馬脫拉沿岸、結果知喬賀爾半島南端之小島、爲絕好位置、因而實行收買以六十萬弗而買得時爲一八一九年二月六日事也現在新嘉坡、各所建有『拉弗爾斯銅像－圖書館大學－廣場－旅館』者、乃是爲紀念他的功績

北太平洋軍事的價值

阿拉斯加之阿留香列島與日本的千島列島北端、距離很近、此處却有苦甲克及達吉哈巴兩個軍港、而且有飛行場之設備、而對軍港、要塞各種施設、無一年不在長足進步

美國海軍攻擊之道路 被日南洋鐵壁陣遮斷

美國海軍攻擊日本的道路、不止一處、但均被日本內南洋鐵壁陣所遮斷了、不過北阿留香進擊路、無此遮斷、但也十分安全往日本的最短距離、始終須通過美國領土內、此通路却始終被濃霧遮、因爲濃霧是大艦的烟幕、同時又是潛水艦、空軍的障碍、阻碍空軍的行動、所以、此等進擊路、有兩側缺點、即無論達吉哈巴或苦甲克、都不能收容此大艦隊、故以此處作空軍半徑基地、無包含日本本土重要地域之可能、因此美國對此二大缺點將如何處理、也是我們不久可以明白、今後只時間而已了

甚麼叫作『白澳主義』

「白澳主義」我們在字義上一看、就可以明白、乃在澳州、作成白人的一色、對有色人種、不許入國的主義（見別項）

澳州的土人、稱爲世界最古土人、是阿普里基斯族、以先英國人乍渡航此地時、認爲遺礙民族、是較動物還沒有什麼進化的動物、必要時即與槍殺、以爲是不甚稀奇的毒袭、所以他們總數一百萬人、現在僅僅成了六萬人、實際因爲英國人的殘酷、人數減成不足一分、而英人竟又板起面孔、主張『白澳主義』這也是奇怪的事

所謂、『白澳主義』的起因、是發源於排斥中國人、因一八五一年發見金鑛、中國勞働者洪水似的流入、依澳華勞働者常起民族之爭、而開始公布了『白澳主義』的法令

不過最初公布、對日本是除外的、到了一八九六年、遂行禁止日本人自由渡航一九〇二年對予外國勞働生產品、亦開始排斥不過因爲倘禁止優秀的日本潛水夫、則澳州眞珠採取上、將頻絕滅、因此才在『限於海上生活者』許入國』之名目下、而許可日本採貝者入國了（完）

新稅課稅內容

資本所得、法人所得、油脂三稅之課稅要項如左

△資本所得稅

一、納稅義務者＝分爲無制限的納稅義務者、及制限的納稅義務者二種前者爲於國內外有所得之源泉居在於國內一年以上者、或資本金在五萬圓以上之法人並其他營利社團、後者爲僅於國內有所得之源泉、屬於前者之制限以外者

二、課稅客體＝分爲甲、乙兩種、前者爲由國內法人或社團所享受之分紅、及於國內享受之資本利息之支付、後者爲不屬於前者之分紅及利息之支付

三、課稅標準及稅率

1、甲種所得之課稅標準、爲被支付之全金額其稅率當分紅及剩餘金之分配、於分紅率或分配率年九分以下之場合爲五分、同年一成以下之場合爲六分、同年一成二分以下之場合爲八分、同超過年一成二分、其他之場合爲一成、資本利息爲一成

2、乙種所得之課稅標準以每年一至六月、七月至十二月之前後期之各收入金額爲標準、稅率統爲一成二分

四、免稅＝省地方稅、新京特別市、其他之地方團體或經濟部大臣指定之公共團體學校組合及（同聯合會）之資本所得於各種金融機關之貸款利息並甲種所得中之公社債、郵政儲金、銀行存款或無盡會社、合作社開拓協同組合等之存款利息並其他分紅率年八分以下、及乙種所得各期之未滿五十圓之場合等、概不課稅

五、徵稅方法＝對於甲種所得依源泉課稅、以所得之支付者爲徵收義務者、乙種所得以基於納稅義務者之申告、所査定之賦課稅之方法

△法人所得稅

一、納稅義務者＝分爲無制限的納稅義務者與制限的納稅義務者之二種前者屬於資本金五萬圓以上之內國法人（內含非營利法人及非營及社團）後者爲依外國法人法之外國法人、並於國內無事務所之非營利法人及同非營利社團

二、課稅客體＝對於無制限的納稅義務者爲所得之全部、對制限的納稅義務者僅爲國內資產或由事業生出之所得

三、課稅標準及稅率

1、普通所得＝各事業年度之純益金、無制限的納稅義務者稅率爲一成二分制限的納稅義務者爲一成七分（舊爲一率八分）

2、超過所得＝各事業年度之純益對資本金額一成之場合之超過利益此稅率超過資本金額年之一成以上二成以下之場合爲八分（舊四分）同年二成以上三成以下之場合爲一成八分（舊一分）同年三成以上五成以下之場合爲三成（舊二成）、同超過五成之場合爲五成（舊稅無）

3、清算所得＝法人或非營利社團解散之場合殘餘財產之清算純益、無制限的納稅義務者一成二分、制限的納稅義務者一成七分

四、稅額控除＝各事業年度徵納完了之資本所得稅額由法人所得稅額控除之

五、免稅＝市縣旗等地方團體及商工公會、學校組合等公共團體概不課稅

六、課稅方法及其他取締規則等與舊法人營業稅大體同樣

△油脂稅

一、課稅客體＝大豆、蘇子、小麻子、大麻子、落花生、胡麻、棉實、亞麻仁及向日葵實等植物性油脂並於此等油脂以油脂以外之物品之二）

二、課稅標準及稅率＝大豆原油按從價（公定收買價格）之七分、其他油脂按從價之一成五分

三、納稅義務者＝油脂之製造者或輸入者

四、徵稅方法＝國內製造油脂由製造場搬出之際輸入油脂、當輸入之際徵稅

五、免稅＝輸出於外國或供油脂之用者免稅

六、取締＝油脂之製造及販賣業取許可制、加工業取申告制

莫斯科附近兩軍激戰 德整備體勢作新進攻

【庫比西夫一日電】攻防莫斯科之德蘇兩軍、於市周圍多數衛村中、反復激戰尤以德軍爲占據直通莫斯科之數條主要大道、繼續捨命之攻擊、拿拉河奧加河北部之街中部之街及南部之街每日均發表戰況、由是可知此等地區爲戰鬪之中心地

拿拉河及奧加河西岸之德軍、爲偵察對岸赤軍防禦線之强弱如何、目下來在徘徊實行迂回作戰、近數日德軍進擊莫斯科之速度、低下若干之理由、即爲欲於此整理軍備、而另畫新規之決定的攻勢云云

美驅逐艦沈沒

【華盛頓一日電】海軍省卅一日發表、美國驅逐艦琉賓畲姆斯號（一、一九〇）卅日夜、於冰島西方海上護送商船、不幸遭水雷攻擊、當即沈沒云

美太平洋空路 延長至澳州

【坎培拉一日電】澳洲、新西蘭兩國政府、與美國交涉之結果、決定美國太平洋之航路延長至澳洲、卅日公表矣、

國務院可決人事

建國大學囑託 安藤俊雄
任建國大學教授（簡二）
司法部理事官 小木曾一
任地政總局審察處長（簡二）
錦州高等法院次長審判官 申哲三
派充高等法院審判官
地政總局審査處長 西尾極
任審判官（簡二）
派充錦州高等法院次長
石井謹爾
任檢察官（簡一）
派充最高檢察廳次長

●刊誤● 昨日古海經濟部次長對記者發表新增三稅、誤刊爲資本金制度長對記者談話、謹此訂正、

聲明作廢
懷德縣各道德支會遺失識別章番號如下
[illegible]
懷德縣道德分會啓

失照聲明
敝祖父李萬明領名大照一張計地三〇畝坐落輝南縣興隆堡村大北城則三〇畝輝字一二六六號坐落北至河於康德六年二月間經叔父李春林手托丁文祿赴輝南金融合作社借貸不愼遺失除呈輝南縣公署補發新照外特此聲明作廢
聲明人 李興周

失戳聲明
敝人本年九月廿六日不愼將方形尹如璋印及橢圓形尹傳珪兩戳遺失無論落於誰手概作無效特此聲明
臨江興華街一二九牌四號 尹如璋

失照聲明
敝長兄紀鳳本於前價買坐落輝南縣中央鑑屯基地一段計中則十畝四至東至官道西至會地南至官道北至劉安忱並領有戶管一張距於大同元年六月刀匪變亂時竟將此照被匪人搶失爲實除呈請輝南縣公署補發新照外特此登報聲明作廢
業主紀鳳聞啓

歇業聲明
本號因營業不振自本年十月十日歇業現在整理一切事務中所有以前內外欠款及應擔保等項統限至十一月十日爲限逾期概不擔負責任特此聲明
南關大街四十號九番 永興洪 啓

失戳聲明
爲聲明事吉林市河南街東興厚靴店於十月十七日不愼將本號圓形圖章丟失無論落在何人手中發生任何事件均作無效且與小號無干特此登報聲明作廢
吉林市河南街 東興厚 執事人 高治國啓

失照聲明作廢
啓者茲將街基一張丟失坐落安達縣正亞街文化區面積二百七十丈方北至宮自信東至高天成南至梁寶玉西至官街無論落於何人之手無效呈請縣補發外特此聲明作廢
正亞街 咸成芳啓

新京大馬路 義和謙醫院
電話（二）二六六三
診治科目
內科 外科 小兒科 花柳科 婦人科 眼科 耳鼻咽喉科 皮膚科 注射德國各種特效藥針
義和謙醫院長 劉顯東

億康商店
先行交易 擇吉開幕
日用物品 流行百貨
薄利主義 惠顧試購
地址新京大馬路二馬路口
呼出電話二二八六二

補腎強精丸
男子注意
腎虧不固 陽痿不舉 精液不足 房勞過度 面黃憔悴 筋骨酸軟 耳鳴腰痛
夢遺滑精 早洩即泄 小便短赤 精神恍惚 頭暈目眩 腦力健忘 補腎強精
氣虛精乏 精寒消瘦 身體虛弱 腎囊潮濕 惡夢失眠 長陽種子
定價每盒壹元 每打拾元 外埠函購半不收打郵費
總批發處 奉天大北門裡路西 運升西藥房

肺病吐血其效迅速
肺癆菌
肺癆病不難治
益壽丹非奇藥
益壽丹
難在不能攻破肺癆菌・
奇在殺菌化痰清肺理氣致效力
肺癆菌繁殖於肺部所到之處侵破壞纖維成空洞故極難治療益壽丹有直接達於患部而殺盡肺菌故無論一二三期肺病均能克奏奇效即無病者亦宜預防先服益壽丹以避免肺病之傳染可保終身無病延年益壽
殺前死於肺癆病的都是究枉死的目前患肺病的都可以不死益壽丹治一二三期肺病有藥到病除之功數千年來無藥可醫的肺癆病有了救星
如蒙惠顧請先匯款
定價每盒十二付國幣七元
外埠函購加郵二角
發賣本舖 國瑞藥店
奉天市小北城門外西頭電車道路北

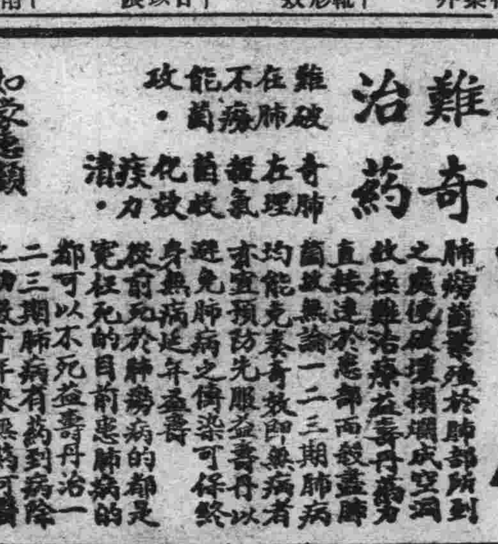

福康膏
適應症 赤白帶下、腰疼腿痛、子宮寒冷、久不受孕、行經腹痛、月經不調、經期腹內脹痛、產後諸症
外埠函購加郵二角
如蒙惠顧請先匯款
每盒十四付
定價 十二元六角
奉天市小北城門外西頭電車道路北
發賣本鋪 國瑞藥店

電車開通式盛大舉行 正式運載乘客
國都交通難之聲可打破矣

國都電鐵之開通式於一日午前十點半在南新京車庫舉行、來賓有阮交通部大臣及來賓金市長、大迫副市長、關東軍參謀長、興銀總裁、齊總監、並其他各關係機關代表三百餘人、於十時半全體入場、首向宮城帝宮遙拜、日滿國歌合唱、並由新京神社神職請神、獻饌、奉玉串、次有田邊理事長式辭、工事報告、工程代表清水氏祝辭、大連交通代表及阮交通部大臣、金市長、關東軍參謀長等祝辭、該式典遂於隆重中完畢、後由車庫開出七輛電車、將來賓送至車站大和旅館、乃於午後一時正式開通云

整備國家租稅體系 完成彪大產業開發
創設新稅法—馮商工會長談

新京商工公會長馮涵清氏、今次對政府創設之法人所得稅、資本所得稅、油脂稅、其所感大要如左

我國爲確立東亞共榮圈之一翼、其重要性漸次增加、爲建設眞正之國防國家、滿洲國側仍有須待改善之事、政府創設法人所得稅、資本所得稅、油脂稅、因過去斷行增加新稅、更近至整備租稅體系矣、於改善稅制之同時、則我國愈形成近代國家之發展實堪爲一諍例也、法人所得稅、資本所得稅一般滿系中均感新奇之事但徵收此費、乃爲國家當然之事、倘不擴充整備租稅體系、決不能完成彪大之國家產業開發自可明矣、更防止通貨之膨漲、對今次政府之增稅、吾等毫無議論之餘地、資本所得稅爲公債、社債、郵政儲金、銀行儲金、無限公司、合作社等之存金利息、或紅利於年八成以下之時、可得免此並不能與一般滿系之有價證券投資及儲蓄心理上、以何等惡影響、勿寧爲抑止二成三成之高利率之商業、所得之利潤焉、以資一般利息之平準化、此爲極適當之措置、以創設資本所得稅爲契機、民間之投資事業、亦漸附國家希圖之目的焉、油脂稅之創設、於一般市民、頗有相當之影響、但爲使配給圓滑化關於價格、亦無大關係（照片＝馮會長）

理髮業不顧道德風化 千方百計引誘顧客
首警當局嚴加訓飭

國都理髮業者、近年已來、因國都人口激劇增加、營業頗會好轉、所以如雨後春筍、到處林立、最近不但招待缺乏圓滑並且消毒器俱有等於無、對於衛生上實有遺憾、就中更有兩三家、利用女子助手、號招顧客、每天風騷過度、不但引誘一般顧客丟魂傷膽、尤其以醉翁之意不在酒之小白臉、大有人在、理髮匠因爲近水樓台、及耳鬢撕磨之關係、往往造成疏手流血事件、最近大多之市民、對於以女子號招之理髮店、蜚言層出、希望當局加以嚴重取締首都警察廳衛生科、鑑於現在之情形、爲保持風紀、及整頓理髮營業起見決對於是日招集理髮業者於首警講堂、舉開講演會、對業者促其自肅自戒云

一日中連破獲三起 多是苦力變相
竊賊活躍

在這秋去冬來寒氣逼人的季節中、竊盜事件又連續發生、市民爲了自己的安全大衆的安寧、應當徹底防犯、昨日又連續逮捕了三起竊犯、茲將經過誌下

一 陳德山、四十歲、奉天省新民縣人、現住東三馬路張家窰、老陳並無正業、且性好冶遊、所以到現在仍舊是光棍一個、有王連登者二十八歲、在東三道街九十二號二番開了一座煎餅舖、因爲認識老陳、所以很可憐他、僱他當夥計不想僱來的當日下午、這個賊骨頭的老陳竟乘王某等不備、竊取櫃中衣物十餘件逃走、老王發覺後氣憤異常、報告警署、不想十分許老陳在泰發合商場內溜躂被老王發現、將其逮捕送到警署訊問、原來老陳還有前科不知悔過、這次當飽嘗鐵窗風味云、

二 苗喜林、是個二十四歲的苦力漢、老家北安省在京以賣苦力爲生、月來因天氣漸冷各處的工作多半休止、不得已乃坐吃山空、有沙振基者也是個苦力漢、現在宋家窪子、包建一部工程、看見老苗可憐、也領去作工、咸因天冷老苗沒有棉衣、叫他在苦力屋裡作飯并看門、不想老苗竟不念朋友的恩情在工作的第三天下午他竟起盜心、乘工人外出之際將七八個人的行李衣物一併席捲逃走、老沙等作工回來發覺、急忙報告警署、昨天下午五時許老沙找到歡樂地東天路露天市場、發現了老苗、當即逮捕送署究辦云、

三 與連路警所李東昇警長昨日上午三時三十分許、在警邏勤務中行至長通路小學校南側、發現三人身背布包形跡甚爲可疑、當即上前訊問、內中二人乘機逃走、李警長力擒一人帶所訊問、該犯供稱名崔炳任、二十八歲、河北省樂亭縣人、住西四道街小店內、三人合夥行竊不諱、當被送署拘押究辦云、

說聲賣猪變了胡匪 手槍無靈飛起鐵鐐
掌櫃的受傷並未損失財物

有猪肉商王新堂、現住於平治街七十八號三番、於卅一日午前十點四十分突然進來兩人、聲稱賣猪王新堂見共坐立不隱似有形跡可疑、遂言無錢購買二人突變槍匪、一匪手持鐵鐐、一匪手持手槍、持鎗者子彈腐壞、連勾未發鐵鐐者恐事機敗漏遂用鐵鐐將王某頭打破、王某乘機逃出至平治街派出所報告、同時連絡四道街署司法系急趨至現場、匪人早已逃走、於是連忙佈密網搜查匪人、至午夜十一點尚無蹤跡云、

朝鮮視察團十七日來京

朝鮮教育會爲視察滿洲皇軍之戰跡、向忠靈致敬並視察日滿一體建設東亞新秩序之實情及我國教育實態以資朝鮮教育之向上、決定派遣滿洲教育視察團、該視察團長已決定爲朝鮮教育會幹部市村秀志氏一行廿五名預定於十一月八日由京城出發經延吉、圖們、牡丹江、哈爾濱、齊齊哈爾十一月十七日來京、首先參拜神社、忠靈塔、南嶺戰跡及各戰跡後赴各關係機關拜訪、十八日視察市內各學校、預定當日晚搭車南下赴奉天、大連云

馬車夫見財起意
富貴夢沒成反坐監牢

有于德水者（二〇）住於鐵嶺屯、素以趕馬車爲業於廿三日午后八點二十分在車站、攬安順客島本原籍熊本縣人、本亦未加可否、迨抵新都旅館後島本至旅館連給而馬車夫見財起意遂將手提包打開、內中有國幣三十九元、當時將錢竊出後復將車趕至車站與同行馬車夫蔣海計議轉賣撬包蔣某剛抵京門又不會滿語、遂有機可乘、大〇竹槓、島

木炭配給所
亟當早日決定

因住宅難的關係、現在首都市內、旅館長住的民戶、約計已千三百餘戶、因旅館內不能家家都能預備火爐、所以擦居各戶都專以木炭爲唯一之作飯燃料、但首都自九月初旬以來、各處木炭小賣所的木炭已告絕跡、至今仍無處尋覓、市署配給當局亟當關心、早日制定公平配給辦法、除掉密買私賣之弊利用各區分會鄰組、週知木炭配給場所爲要云、

提倡冬季戶外運動
民生部令省市縣設滑冰場

民生部保健司體育科、爲謀國民體位之向上、冬季健康之確保、業於本月廿日至廿六間舉辦健康週間、由全國各省市縣一致展開各種健康宣傳工作、提倡冬季戶外運動、今更爲普及全國國民及學生之滑冰運動起見、乃通知各省市縣體育當局、一致在公衆體育場、或利用空場及各中小學校運動場修築滑冰場、並努力喚起一般國民及學生對滑冰運動之興趣云、

胡鈺民問一、社團法人與財團法人的區別何在

答一、社團法人、係以人爲單位（指其所組織之團體而言、財團法人、則以財產爲單位、指其據謂有之資力、而儼然人格化也

二、日月相會爲朔、約在每月陰曆初一日前後故謂初一日爲朔日、日月相對爲望、在十陰曆五日前後、故十五日爲望日、

滿映一四三報 四日起始公演

滿映時事電影第一四三報已定於本月四日公演、其內容如下

一、宮原之熔鑛爐入火式（本溪湖）

一、滿洲國外蒙間國境確定簽字式（哈爾濱）

一、時事片片

1、增產戰士表彰（新京）

2、協和青少年自行車

暴利商被檢舉

新京東二道街九九號大益盛人絹批發商經理孫文華氏彼於七二五停止令公佈之際、對販賣平綢每疋以一五元七角五分、和綢每碼以一元一角五分向首警呈報、而私賣之價格則平綢每疋十九元、和綢每碼一元四角、以圖漁利、孰料事機不密被首警經濟保安科探知、於廿四日已將該孫某檢舉、詢問屬實現孫某正飽嘗鐵窗風味中云

建國十週年慶祝歌當選發表

建國十週年祝典事務局、於八月廿日至九月廿日間公告募集之建國十週年慶祝歌全國各地人民頗能響應一致應募、足證一般國民對建國十週年慶祝之熱心重視、共計日人應募者四一一名、滿人七二名、經國歌制定委員會之審重考核、於十月卅一日業已規定當選者五名、及佳作四名、將來更由當選之五名中選定實之歌、對當選者五名、對於來年祝賀式典時招聘來京參加並贈予紀念品、對佳作者、亦分別贈予紀念品、茲記當選五名及佳作四名氏名住所於左、

△當選作者五名

錦州市 謝魯顏
新京市 閻傳賢
營口市 田中俊資
奉天市 藤岡義治
哈爾濱市 松本嚴佳

△作者四名

奉天市 胡人
吉林市 程家訓
安東市 西元明江
新京市 板垣守正

航空小曲防空之歌 各等當選發表

本報爲期國民對於空務知識之普及、並增進航空之常識、是以前者有懸賞募集防空之歌航空小曲之舉、並由國務院蘇班長、放送局劉局長、滿蕃及本報方面、共同審查之結果、各等當選者、正式決定茲將氏名、作品、感想等、分別擇如左

當選者等級及氏名

防空之歌
第一名 楊紫荊
第二名（佳作）闞象九

航空小曲
第一名 魯顏
第二名（佳作）張愈之

賞品

△防空之歌第一名、授與空務協會賞、並副賞債券百元、第二名授與債券廿元、

△航空小曲第一名授與滿蕃賞、並副賞債券百元第二授與債券廿元、

略歷及感想

楊紫荊 三十歲、奉天省立本溪縣高級中學校卒業、北京晨報編輯三年、北京時報外勤記者三年、新京伊斯蘭國民優級學校教員四年滿洲回教協會採用編輯現任斯職

感想

余到新京、曾經數載服務於滿洲回教協會、擔任文藝編纂工作、公餘之暇、對於各報應募之各項文藝、頗深注意上月間偶閱大同報載有招募航空小曲之舉、於是好奇心動執筆獻醜、詞句拉雜、本不值識者一哂、曾荷貴報推寵、選爲正取、實爲本人無上之光榮、愛好文藝雖爲本人之天性、但亦盡文章報國之意耳、余之感想如此（照片一時不便故不必刊載）

魯顏 原名謝再興、錦州省錦州縣人、北平大學文學系卒業、會任教於錦州各中等學校、康德四年、始轉入錦州師道學校、以迄於今、

氏之作品詩、文、隨筆過去曾發表於報章雜誌中又去歲治安部軍歌募集、並錦州市禁煙論文募集、均僥倖當選、

感想

近代的戰爭、已由平面趨於立體、所以無防空即無國防一語、殆成民族圖存之唯一口號與信條、我滿洲爲新興國家、處多難之秋、執興亞一環、欲冀贊業避免威脅、提倡防空、建設高度國防、實爲當前急務、大同報爲順應時局、喚起國民對於空之關心、爰有募集歌詞之舉、意義深遠無待贅言、個人不過具熱意應徵、初無絲毫把握、僥倖當選、固然欣快非常但想到那幼稚可笑的東西將與人們見面、不禁又動忸怩危懼之感、

對於歌詞作製、我沒有什麼主張、我祇是向着雅俗共賞、易於歌唱、這個目標做去、究竟是否脗合在我全無自信、

（此外、關鵬飛、劉鐵城楊德麟、諸氏作品亦極佳但因定額所限故未列入）

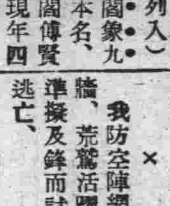

闞象九 本名闞傳賢 現年四十一才、原籍關東州、商業中學出身、歷充鹽務、稅務警務等分局長、科長各職、現爲國務院總務廳屬官、

歌詞

防空之歌

東亞新建、王道高揚、全國民覺起、強化我們空防

× ×

看國際動向、已劍拔弩張、空襲所演、一片悲涼都市化成焦土、槍後切莫觀望、

× ×

要小心翼翼、來監視上蒼、管制燈火、不露微光大地盡歸暗夜、敵機如何翱翔、

× ×

聞警報高鳴、早戒備妥當、防毒防火、勿躁勿慌舉措有條不紊、敵機自然周章、

× ×

我防空陣網、似鐵壁銅牆、荒鷲活躍、士氣激昂準擬及鋒而試、敵機何處逃亡、

× ×

有備無患、時局非常、全國民協力、鞏固我們空防、

× ×

航空小曲 楊紫荊

一、作戰

鳴鳴鳴、嗡嗡嗡、披堅執銳上長空、赤匪聞聲匿敵人見影驚投彈巧、爆炸精、保國、衛民、上下聯絡作長城、多少英雄事、仗爾竟成功

二、空運

鳴鳴鳴、嗡嗡嗡、追隨白雲乘長風、恍入凌霄殿百景眼底生、時南北、時西東、載客運輸、交通安全利無窮、風馳復電掣萬人觸目驚、

三、遠行

鳴鳴鳴、嗡嗡嗡、倏時升高就長程、天涯疑咫尺千里刹那中、似趕月、如追風、前進、馳騁、儼如空際一流星、任意遨遊去凌雲祝壯行、

四、遨遊

鳴鳴鳴、嗡嗡嗡、置身青雲樂無窮、俯覽宇宙大仰觀日月星、山川秀、萬景明、旋轉、奔騰、往復無阻若游龍、壯哉男兒志借此吼雄聲、

我國勞動婦女風景（四）

本報記者 孫惠清

紙煙製造手續繁瑣 均經她們玉腕作成

在每天早晨的七點鐘左右吉林大馬路上都有三五成羣身格不同而却同樣都在脇下挾着一個白布包裹着一個飯盒的婦女、她們從不同的一條路却都走到相同的一個大門裡去、那便是滿洲煙草株式會社製煙的全體女工了、

在新京其他的有女工的所在、如滿圖有道公司、差不多都是年青的少女或少婦、可是在這煙草會社裡面、除有二十幾歲的青年女人之外、更有三十開外五十不到的中年或老年女人、而佔全體多數的、應該說是從七八歲到十五歲的小姑娘、由於工廠的龐大和工作的繁多、男工不計、單收容的女工約有六百以上的人

這些女工們、每日在天剛亮的時候被這大工廠吞進去、天將黃昏又把她們吐出來、就是這樣前進不停的在工作中尋求她們的生活、

她們的工作不同、有的挑煙梗、有的作煙盒、有的貼煙票、凡是一盒烟捲完整的現出來、是要經過許多女工們的手裡的、

比如三十歲至五十歲較年歲大的女人、者、差不多作初步工作的多、也許因爲年歲稍長而手眼不如青年人敏捷的關係、她們都是在烟葉剛泡製的時候、從機器裡一捆捆的湧出來、她們去整理或是煙捲的原料—生煙葉她們把葉子全摘下來把梗子丟掉這些工作、在這部分工作的差不多是日資、並不是包件子的、每天一元或八毛不等、然後是隨時看人的精勤而增加工資

此外的諸部分工作、年紀老了的女人就很少見了、如糊煙盒的女工、她們每人手裡拿着一塊石頭作的模型、糊裝二十盒的煙盒、就有容二十棵煙捲大的石塊、把煙盒體左右搖動而石塊頻頻在木案上作響、那就是煙盒一個個的得她們的手裡不佳的向外飛了、

她們工作的速率是相當可觀的、使生人一見、只能看見飛出來的煙盒、却看不見她們手裡在做些甚

年歲比較最小的女工她們都是作些不甚重要的工作、在她們的工廠的牆壁上、都貼有鏨潔的字樣、所以就有專司掃地的小女工、不等機器下的碎煙飛出來、她們總是拿着比自己高一倍的掃箒不停的掃、掃箒在她們的手裡、也如同機器開了機關一樣、不管是地上有否碎屑、她們是一味的在揮動、此外就是專司送東西的了、一輛四輪的平板小車她們把大批好的煙捲送到包裝的女工面前、或把煙盒送過去、再把裝好的推回來、如此穩重的、熟慮的不停的工作（照片）包裝紙烟時

鹿茸活血濟坤丸
△婦女內用奇藥△一袋保見功效△直接達到病根
婦女奇藥「濟坤丸」因高貴藥料配製效驗準確可靠所以主治各病無一不愈者主治婦女經血寒病赤白帶下腰腿疼痛子宮寒冷久不受孕經期前後不準或月經來時肚腹疼痛一月經停閉不行或產後血崩腹內有氣積聚血塊等凡一切經血病一切產後病均能一袋即癒奇效此乃根本治法藥力能直接達到病源化淨即年久重病新病安心多服不受絲毫痛苦將病化淨全愈好後身體復元如多年不生育者請服此藥一二打後血充體壯奮保生育男女一袋一元●半打五元五角●一打拾元大袋二元半打拾元一打廿元 各埠藥房均有代售如直接本號函購藥款先匯如買半打以上者不加郵費郵票代價或代金引換均不郵寄
總發賣奉天大西城門外路北 九州大藥房

不
戒除麻醉與其他嗜好之人除服有效戒煙藥外兼服精鎖可獲下列效果！
▲不死遺精滑精
▲不感煩燥失眠
▲不覺怔忡心悸
▲不打嚏噴流淚
筋不抽搐
心不慌忙
腰不痠痛
腿不疲懶
精鎖 定價 大包一貳圓 小包一壹圓
總發行所奉天大西邊門外 寶康藥行

給吃這個吧！
◇若有左列症狀◇
小兒良藥
樋屋奇應丸
C—11

感謝治愈眼科病
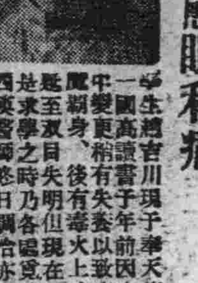
感謝肺病良藥

鳴謝人 瀋陽城南三區沙河舖村亂木屯 梁占元謹啓

固精保腎丸
主治 補腎健腦 夢洩遺精 食慾不振
每瓶定價壹元貳角 各埠大藥房均有售 監製 玉德軒 藥劑師 山田定治
總發行 新京耀廷大藥房

仁術的新職業 公開 收入豐富
萬病一原 東洋醫術 紅酸新醫學
慢性難病根治、醫法極爲簡單無試驗即日開業公認、通信教授失學青年在家中即日可修得、卒業證開業證、紅療學士名號、人體解剖圖、治療器悉進呈、住所氏名詳細說明書附送
大日本大分縣上眞玉局第一區 日本紅療醫學專門學院

新京影戲院案內

新京 下期准演 新片 國產有聲新片 荒唐英雄 主演……張曉敏
新片預告 華新公司出品有聲時裝偵探新片 大破隱身盜 主演 徐莘園 顧梅君

今日公演 新華公司新出品 春明古裝有聲對白新片 孟麗君 主演 王熙春 屠光啓 十月卅一日起演七天 優待券末日有效 加演 新聞

新民戲院 十一月二日 星期日早場 孫玉樓 高亞樵 蒼鐵英 李子衡 張秀鹿 陸雲芳
晚場 翠屏山 螺絲峪 南天門 洞房 認父 張秀鹿 賈潤仙 陸雲芳 花秦樓 筱桂花 筱荷花

國都 今日公演 新華公司新出品 春明古裝有聲對白新片 孟麗君 主演 王熙春 屠光啓 十月卅一日起演七天 優待券末日有效 加演 新聞

下期新片 國產偵探新片 花瓶探案 鄭嘉瓖 陶滋心 主演
注意演期 華新偵探新片 大破隱身盜 陳查禮同國第三大探而 徐莘園 顧梅君 主演

今日公演 華新公司出品 有聲對白歌唱偉大巨片 白雪公主 主演 陳娟娟 陸露明
新片預告 國華公司新出品 玉潔冰清 主演 周曼華

光明 KMTM THEATRE 今日獨家放映 藝華公司出品全部有聲科學偵探恐怖巨片 新隱身術 主演 陸露明 賀賓 關宏達 李靜 加演 滿映時報
新片預告 痴情鴛侶

下期公映古裝新片 描金鳳
今日公演 一日 二日 三日 三天 續集 三笑 藝華公司出品連集古裝有聲巨片 （主演）李麗華 關宏達 韓蘭根 蒼隱秋
再映期 國華出品對白時裝新片 玉潔冰清 周曼華 領銜主演

地方通訊

農產出售契約 省境工作收效良好

【齊齊哈爾】本省之農產物出貨契約狀況、卒賴諸般有效的工作、而獲得極良好的成績、計現在各縣之出貨契約、並實施先錢交附之確實者、已達全省供出目標之一、〇三%又基於一部水害地帶及其他現地之實情、則契約已經締結但加算先錢交附尚未完了之地域時、則其供出數目爲一、〇七%、收獲非常良好云、

編成明年預算 在科長會議時提出

【齊齊哈爾】省當局爲謀省署各科事務進行之圓滑計、乃於十月廿八日午前十時在省署會議室、招集各科長會議、其主要議題如左、

一、關於來年預算編成之件(財務科)
二、敎員之待遇改善並父兄會之設及活用(文敎科)
三、關於關乎促進滯納稅之完納訓令公佈之件、(財務科)
四、關於自體監察之具體的指示(參事官)

獎勵大蔴子登市 組成蒐貨巡廻班

【齊齊哈爾】因目下燈油石油的配給數量極少、一般民戶、殊有不足之感、故當局爲打破此種困難、故始有以大蔴子油代用燈油之計畫、中央之方針正竭力實施蒐貨工作藉以充分配給蠟燭及燈油、但此種出貨工作端賴農民之協力因而大蔴子產量稀少之本省方面、遂擬乘此機會、極力進行蒐貨督勵、自十月三十日起、向管內洮南開通、瞻榆、鎭東、泰來等地、實施巡迴工作、對於大蔴子百斤配給燈油一斤(〇、五瓩)倘不足時、再配給蠟燭、至於收買價格、現已規定每百斤大麻子爲十八元、將盡可能的督勵向交易場出貨云、

人絹價格說明會

【齊齊哈爾】當茲人絹造絲織物統制之際、爲維持其價格之適正、以謀配給之圓滑、而使各業者明瞭經濟統制之意義起見、乃於十月廿五日午前十時、在該會之議室、招集市內各業者、並要請市警經濟保安科、及各機關係官臨席下舉開人絹造絲織物價格說明會云、

省署經二日間招集 開拓團長會議

【齊齊哈爾】省署於十月三十一日至本月一日之兩日間招集省下各開拓團長、在省署禮堂內舉行會議、擬協議左記各事項、
一、青少年義勇隊入殖關係之件
一、勤勞奉仕隊關係之件
一、各廳指示事項

行政科長易人

【湯原】本縣行政科長李友杜氏、在縣任職一年三月有餘、爲人忠誠和靄可親關係事務進行辦理有方久爲上峯所重視、忽於十月十一日發令榮轉三江省長官房勤務、關於一切事務引繼完畢、於十月二十五日即行赴任、後任科長爲省署王事務官、該氏少年英俊、爲省中幹部官吏、此次轉勤本縣行政科長事務定行刷新云、

齊齊哈爾市南街風景

日滿語學院 舉行卒業式

【齊齊哈爾】本市日滿語學院、刻因預定計劃之各部課目、業已敎授終了、而此次修了之百餘名初、中、高級等部生徒之成績均甚優良、關於其卒業式已經該院於十一月一日午後二時半、在該敎室(全滿國民學校內)舉行之、當時頗有一番盛況云、

稅局長停年退任

【撫順】稅捐局長橋口嘉三氏、於日前因屆停年退任、該到各方致退任禮、聞其擬定歸國、如有機緣再行來滿、至其後任尙未決定云

懇會談盛況 金商學校

【金州】商業學校、成立以來、事業蒸蒸、成績卓著、年年必擧開學校與家庭關係之父兄懇談會一次、故金風爽、然之秋於本校開第三次父兄懇談會、當時保護責任者、與各來賓濟濟一堂、三百餘人、會內情味、頗動人聽云

縣公署徵收 本年土地課稅

【依蘭】縣公署財務科、爲實行徵收康德八年度土地課稅起見、於本月廿二日起、即施行公告、希望本街居民、以及村屯之農民於公告規定之繳納日期前、即來繳納、以踴躍當先勿落人後之精神、而盡國民納稅之責任、是所盼切云

協會龍江省本部 召開會計講習會

【齊齊哈爾】協和省本部、爲謀管下各市縣旗本部之會計及經理事務担當者、處理事務的能率向上、而俾事務得以圓滑進行起見乃由十月廿六日起、至廿八日止、亘三日間、在省本部會議室、召集各級本部擔當會計並經理者參加之下、擧開會計講習會、至其講授時間、每日由午前九時起至午後四時爲止云、

古澤事務長赴齊 出席會計講習會

【泰康】龍江省本部、爲使會計事項、及經理關係業務圓滑起見、乃於十月二十六日起、至二十八日三日間擧開會計講習會杜爾伯特旗本部、事務長、古澤氏、於二十五日、赴齊參加矣云、

依蘭街公所實行 統制品通帳檢查

【依蘭】街公所、爲根據本街居民、例於二八月間互相搬家、其於遷入或搬出者之名實上、多有不符、是以必須加以清查、而後方能澈底、因此於十月廿三日起、特規定統制品通帳之檢查、並以門戶稅納訖之單據爲憑證、在通帳上面加蓋圖章、以後以此始認作有效云、

爲故坂野滿郎氏 籌建殉職紀念碑

【齊齊哈爾】當康德六年九月間、在訥河地區努力進行會工作中、不幸殉職、而爲樂土建設名譽殞命之協和會龍江省本部職員故坂野滿郎氏、(廿九)茲爲讚揚其功績計、故遂計畫在訥河公園內、建設該氏殉職之紀念碑、已得協和會中央本部之後援、並以現地訥河縣公署、協和縣本部、及各機關爲中心目下正進行建碑之準備中云、

保安股警尉 勤勞可風

【鐵驪】保安股刑事系、警尉、引地精一郎氏、天性誠實、熱心公益、對於刑事方面、仍以不眠不休之精神力圖改善、事務整潔、警政刷新凡有地方無知愚民、因事爭端、來院訴訟者、則用以婉言勸解、使其息訟罷爭、並訓致和睦鄉鄰、尊親敬上、因是國民應盡之天職也、因之鄉民受其警尉之訓誨、咸感共德政者、有口皆碑頌聲載道、如引地警尉者可謂治事之良吏爲不可多得之人材云、

貨物運費將調整 滿鐵自明年實行

滿鐵爲繼於自十月一日起實施之旅客運費提高、更謀鐵道貨物運費之合理的調整、前乃進行研究、近因已得最後的決定、遂於卅一日發表、右貨物運費調整之實施期日、係自明年一月一日起、此調整事項除假營業線外、凡全鐵道營業線內之運送、均實施之、又直通運費之設定時除外、即連絡運送亦適用之、調整之趣旨及要點如左、

一、趣旨 現行之運費、乃係昭和十三年改正者右改正乃係滿鐵爲協力吾國第一次五年計畫之推進、乃大行減低、此次之調整 乃係考慮右改正後所生起之四圍之經濟情勢之激變加以最少限度之調整、以合理的運營爲基、而爲遂行第二次五年計畫之一翼於生產力擴充之同時、對低物價政策加以協力一項、亦係鐵路之一大使命故此次之調整對原材料及生活必需品等、力行少加提高、對奢侈品及高級品等之負擔力較大之貨物、則課以較大之負擔、其具體的內容、則如別項之新舊運貨比較表、其調整之主要點如左、

二、調整之內容

(1)貨物等級表、係採用日滿華間各鐵路前曾作成協定之日滿華間鐵道共同等級表

(2)小包裹之等級、從來乃爲三等級制、此次特改爲四等級制、使與車扱之等級相合一致以期辦理之簡易化

(3)對於豆餅則考慮滿洲之特殊事情、此次特設定減價一成之運費

(4)謀求貨車使用效率之向上及輸送力之增強者、乃係刻下之急務故於不發生障害之範圍內特行增高運貨計算最低噸數

(5)對於羅津及雄基與滿洲間所發著之小包貨物、則按如左之割引率計算、用以即應強化日本海路線之政策
現行 一級二級各減低一成二分
改正 一級減低二成二級減低一成五分三級減低一成二分

(6)車扱貨物最低運賃從來爲二十五圓、今改爲四十圓

(7)小包運貨計算最低重量、從來每件限爲五十公斤、此次則改爲三十公斤云、

吏員違法被檢擧

【新民】縣當局、爲修明政、人事甄拔、對以往不良份子、營私舞弊職員、經嚴懲數起、以儆將來而各加自戒者固不乏人、而利令智昏、仍苟其行者尙有人在即如×科某員赴一區某屯出張、竟乃狐假虎威、以恫嚇手段、據云已經得利不少、乃昨到某小屯時、又用其慣技、目的不成、竟將徐某年六十餘歲、及其孫、加以痛打後經調解、由×員賠罪了事、乃風雨滿城竟被、新民署長發覺當將×某逮捕入縣、送在留置場內、以俟嚴重取調後×某秘密定可敗露矣、一般鄉民對此惡徒受懲、大爲感戴、將來如何結果、容詳再誌、

★★★★★農民奮勇捕匪 演成激烈格鬪★★★★★

【安達】十月四日夜半、濱江省安達縣興仁村新屯李向臣氏家中突有長江好匪十六七名來襲、李則大喊求援、更與家人四名持刀應戰、交戰三小時後、匪團戰死者一負傷者數名、並被奪得小鎗二隻、匪賊未得一物而行潛逃、但農民方面有李志榮外一名死亡又濱江省警務廳對該農民等五名已授以賞狀、長江好匪於十九日午後五時許、在該縣正本村附近、受安達縣警察隊之攻打、鎗殺四名、逮捕十四名、自此則八月以來出沒之長匪可告殲滅

對特別賣錢稅 納稅組合成立

【土爾池哈】十月廿三日、本鎭稅捐分所張所長、依龍江稅捐局命令組織特別賣錢稅納稅組合、計到場組合員約五十餘人之多、於是日午時二時開會、由該所長監視之下、當場公推林慶海爲組合長、田福爲副組合長、富術藩爲會計、楊開忠、韓書田、鄧有良等三人爲幹事、決定後嗣由張所長指示納稅義務、並組合成立重要性之義意、同日四時許、事畢散會、查該所長品學兼優稅界熟手、自去歲到任以來、對於稅務之整頓不遺餘力、對於商民尤爲和靄、此次成立右者納稅組合、該所長不顧舌敝唇焦、尤能詳細指示、以期稅務進展、若張所長者稅界中不可多得之人材也、

新穀登市 農民爭相出售

【土爾哈池】查我國政府爲蒐集糧穀、曾有先錢制度、並加獎勵金各辦法、以資鼓勵、因是一般農民、對於糧穀出荷、無不爭先恐後、乃於十月二十四、天氣不良、雪花飛舞、本市出荷糧車已達十餘輛之多、若該農民似此踴躍出售、可見於國策收貨頗具深刻之認識、其各糧商對於販賣業務已漸繁榮無不喜形於色云、

使土地價格均衡 市署擧開協議會

【鞍山】市當局鑒於都邑計畫進展中之市街土地價格問題、有分別等級、以求均衡之必要、於十月二十九日午後二時、在市公署會議室、有島崎市長、禹副市長、都邑計畫科長、稅捐局長協和會事務長、滿鐵側代表者、鞍山不動產、商工公會等各關係者、出席之下、擧開協議會、對於土地等級價格、有極均衡之評定云、

發放癮者吸食通帳

【蛟河】警察署保安系主任韓文慶警尉基於國策施行阿片公開之同時順應癮者一般之申請、當於十月二十八日始、同本系衞生責任者警尉補申占鰲遵守出動時間、着將前期申請書類、如數提出、點呼發放、吸食通帳、如有漏於申請者、隨時申報概作有效、不使癮者一名潛在、近日該系大有人滿之患、責任者案牘勞形忙碌不已尙無苛待行爲、至十一月二十日爲截止期云、

優秀警長進級

【新民】縣內、警科各員前隨文官令公佈、考試者頗不乏人、茲於十月二十三日、已經正式發表、警察方面、榮遷進級者、共得九名、茲錄各氏名、及勤務地、如下、計新民警務科警長、昇進警尉補者宋熙祿、一名、新民署、何恩溥、段興岐、徐德滿三名、又大民屯署、吳景岩、趙福臨、張國良、擇玉芳、金星德育、五名、共計九名、以上各員、統爲少年英俊學品優良、忠勤素着者、此次榮獲昇進不第該上峯嘉獎勉勵即各勤務地、各方人仕、亦極爲歡迎云、

協和會市本部擧行 會員學科訓練

【鞍山】處此非常時局之下、爲確立東亞共榮圈之堅壁、以應付轉變無常之國際情勢、首要官民一體、共向國策之程途邁進、協和會員爲國民中堅份子、所負之使命至爲重大、因此協和會市本部、定於十一月(四五六)三日、在該會會議室、擧行滿系會員學科之訓練、受訓者爲永樂區、橋區、昭和區、豐盛區、千歲區、明治區、立山區、淸河區、千山區、沙河區、平山區、靈山區、陶官區、興工區等十四個區之滿系會員、第一日、一、協和會精神、二、時局講話、三、隣保組織、四、東亞聯盟、第二日、一、市行政、二、國兵法、三、義勇奉公隊、四、青年運動、五、軍人援護會、第三日、一、統制經濟、二、時局對策、三、分會指導工作、四、國防婦人會、五、懇談會、

依蘭郵局長更迭

【依蘭】郵局長陳景奇氏自莅任依蘭郵局後、對於郵政蓄金等項、以外辦理郵政生命保險、及郵政蓄金等項、無不晝夜勤勞、克盡厥職其成績皆有顯著之進步、故爲上峯所器重者、皆有因也、近聞該氏接得總局命令、轉勤牡丹江郵政管理局監察科服務一般友好聞之無不惜別、諒該氏不日即得整裝赴任矣、並聞後任局長實潛文氏、於昨日已行抵依云、

國婦八九分會 實施救濟演習

【撫順】國防婦人會撫順支部、由第八分會員及第九分會員之出席、於十月廿九日午後一時起、在舊中學校實施訓練基本之捲崩帶、止血法、或擔架運搬法之救濟等之演習云、

獻納蘿蔔葉馬糧

【撫順】國婦撫順支部對蘿蔔葉之廢食、今已獻納爲馬糧、寄贈至憲兵隊、與乘馬俱樂部、於十月卅日止、與廢茶葉同樣、於午前九時三十分起午後三時止、帶至市公署地下倉庫、但蘿蔔葉希望大乾爲要云、

愛隣組長會議

【撫順】市中央區於十月廿七日午後七時起、在商工公會出席愛隣組長、約十五名、而開始行愛隣組長會議云、

勸戒煙酒大會

【通江】本埠理善分會、以古曆九月九日、爲龍華盛會、並兼爲該會成立之第二週、因之事先報告該管警察機關、於是日招集一般信徒、研究戒除煙酒善法、並宜傳建國精神、一般父老、閑話桑麻、當此生活節約、該會勸戒煙酒、實爲自肅自戒、向明朗化邁進甚合王道本旨云

市協和實踐隊 將擧行結成式

【撫順】協和會市本部、開催滿系及日系之中堅會員講習之青少年行動隊結成協和實踐隊、定於本月八日擧行結成式云

後藤市長就任 義奉隊總隊長

【撫順】協和義勇奉公隊伴隨市長之更迭、關總隊長鯉沼兵士郎之後任爲新任市長後藤英男氏、爲後任總隊長云、

汽車漲價

【通江】由十月二十日起自本埠至開原街之汽車、在先票價爲國幣壹元六角今漲至國幣貳圓貳角五分汽油改爲燒炭車既遲滯票又漲價旅客仍然擁擠不開

饑狼咬傷瘋人

【鐵驪】綏神線岩手驛、近靠山邊、時常發現野狼、攔路傷人、會誌報端、忽於十月廿二日午前九旬鐘許、岩手住戶張子榮赴站登車、往綏探親之際途遇飢狼數隻、喊救無人欲躲不及、被狼圍住、分食而死、事經行人趙姓、(名不詳)報告管內警護隊、抬赴荒地掩埋云云、

滿鐵輸送會議

【奉天】滿鐵爲協議下半期輸送對策起見、於卅一日午前十時開輸送會議、有豬子理事、福田輸送局長以下總局關係課長各鐵道局輸送課長、東京新京兩支社鐵道課長等卅餘名出席、首由豬子理事及秋田局長指示下半期輸送對策、即以左記諸事項爲中心、實行協議、會議明日一日亦繼開云

一、下半期之出貨預想
二、下半期之機關車、貨車及常務員之保有計劃
三、隨向車輛酷使之車輛檢査修繕
四、運轉用燃料之配給消費
五、冬季事故防止對策
六、及其他輸送關係業務之改善策

往西部製鐵工場 電車於一日開通

【撫順】炭礦電車關於以前由事務所前經由東鄕坑通至液化工場今經由東鄕坑直線通至製鐵工場、正長八粁八百十米工本費八十一萬三千圓、由去歲八月間動工、近已竣工、於十一月一日開始運送乘客並於卅一日午後二時卅分起、招待關係機關、擧行試乘會、且於搭連起至製鐵工場約廿一粁、謹須一小時可達共目的地云、

行動隊訓練生 已擧行退所式

【撫順】關於青年行動隊訓練生、前次入所訓練生受統監部訓練以來、今已期滿、由該所定於十月卅一日擧行退所式云、

私販煙土被捕

【通化】王兆福卅八歲、現住臨江縣林子頭素無正業專以走私賣私爲能事、日前不知由何處販來烟土四十餘兩、寄存於通化東江沿友人任殿功家、詎事機不密被通化警察署朱啓毅任福海兩刑事査知、當赴上記地點、將王某逮捕、並當場搜出烟土四十餘兩立即將人贓一併帶署云、

胃病藥 紫樸開鬱丸
膨悶脹飽 心腹攻痛 食積氣滯 新久胃病 每袋五角 每打五圓
小兒救驚丹 驚風胎風 羊癇風症 一付見効 一打全愈 每付一元 每打拾元
喉症喘藥 吹喉散 各種喉症 腫疼潰爛 內可以服 外可以吹 立即見效 每瓶壹元
奉天小南關大街路東益壽堂藥行

治癒腎病腦筋衰弱

敝人徐德祿現年二十五歲在未結婚時身體素弱自十九歲結婚以後更孱弱亦極腦筋衰弱腎虧盜汗且又滑精面黃肌瘦體瘦如柴飲食無味腰腿痠痛終夜失眠偶有一睡惡夢相纏屢經醫藥均是無效日坐愁城無路可求幸經友人介紹普濟診療所家藏秘方腎腦補丸購服四盒後逐漸體質日強一日滑精亦愈充忠此沉疴一生失望豈知普濟診療所有家藏神方腎腦補丸竟有補天之力將我久醫不效之病一掃除根感該所救我再生之恩無以酬報僅將敝病之情略述一二同病者早除痛苦之近照登報端略表謝意並爲介紹患同病者諸君請購一試即知敝言之不謬也腎腦補丸每盒六拾丸國幣六圓外埠函購得另加郵費二角普濟診療所在奉天市小東關小什字街南壹道路東門面三間便是
感謝人 奉天市厚生街五段裕發合商店經理 徐德祿謹啓

羊癇瘋 癲狂病
隔者到了不論男婦老幼所患羊癇瘋癲狂病神經病氣火攘心或因驚恐所致犯時或四肢抽掣不省人事或笑或哭口吐涎沫有聲無聲口歪眼斜有年犯月犯及無次數犯者請購服遺秘家傳秘方成藥五癇通靈丸但保完全除根不犯每打參拾圓每盒參元 函購欵用掛號匯下不加寄費
總批發處奉天瀋陽區南大街三段五六號楊家老藥舖

專門風寒救急膏藥 貼上三日無效退錢
王玉璞字潤川膏藥店啟

鳴謝忌煙迅速不受痛苦
余因病會染鴉片中毒廿餘載期間受該中毒之害一切之苦惱實難言述敝人此番棄生求治經友人介紹到奉天大南門裡路東博良醫院入院治療經過三星期竟然全癒並未受毫之痛苦深感忌除迅速無以可報特載報端以表謝悃
哈爾濱福成利經理 王德山 啓
開設奉天市大南門裡博良醫院

舒肝健胃丸
◎因氣因食 ◎胃病以愈
此藥專治男婦肝鬱氣滯消化不良飲食停滯時常打嗝嘔吐酸水心腹脹痛兩脇攻痛及心口疼痛噎膈腹病塊癥瘕痞積氣逆上攻食積寒積胖脹便秘飽心腹痛等症服之平肝順氣開胃健脾開鬱化滯散結消痰平肝導滯散瘀除痰潤腸通便無論老幼服之凡係因氣因食所患胃病必愈 藥品每袋一元二角每盒三元

血毒 淋病 尅毒丸
凡患梅毒淋病直接傳來間接傳染各種梅毒一切下疳小便赤腫袖口疳瘡魚口便毒橫痃血疝升天落後梅痘梅疹梅毒入骨梅毒患身花柳結毒餘毒後犯咽喉暗啞血質不淸以及紅白淋病風淋火淋寒淋尿淋道變痛小水短赤急性淋病慢性淋病或腎虛作淋及淋轉變單睪丸炎症愛類有血毒等症無論新久服此藥即尅淨毒質專減梅毒菌與淋毒菌之藥品也 各藥房均售每袋一圓每盒三圓 函購不索郵費
總發行 奉天鐘樓北 關東大藥房

化學療法劑中 唯一的老牌!
剷除白濁

「脫爾涸淋」片……即日本製之阿早(AZO)色素劑 自發售以來 其名刻爲人口膾炙 而對於淋菌性諸疾患 療法爲之一新、其功效的確實 治療作用的廣汎 已達最高之域 問世未幾時 即爲臨床醫界繁用之 品質之優良 超於一般出品 功效之奇偉 殊爲其他同質製劑所望塵莫及

「脫爾涸淋」片之優點
一、因於水難溶 故服用時 絕不染口腔粘膜
二、對於連鎖狀球菌性疾患 尤其是對淋菌 能發揮特異的選擇作用
三、不害胃腸 吸收迅速 深達於組織中 殺菌力連續長久
四、毒性極微 並無副作用 雖連用之 亦不見蓄積作用

【專治】新·舊淋疾 攝護腺炎 淋毒性關節炎 軟性下疳 扁桃腺炎 敗血症 急慢性中耳炎 等莫不迅速解消

【包裝】20片 100片 500片 各一瓶裝

製造 鹽野義商店 大阪市東區道修町三丁目
發賣 鹽野義藥品株式會社 奉天市敷島區協和街三段四號

塩野牌 脫爾涸淋片

ST—A3

地方通訊 (其二)

合格國兵抽籤 圓滿終了準備入營

【奉天】康德八年度奉天市徵兵、於上月完竣後、經各方之審核合格者因爲數過多、乃依抽籤法、以便決定入營、卅一日在市公署講堂、召集各分區長、及合格國兵、由第一軍管區司令部及省市兩公署、協和會各方監督下、實施合格兵抽籤、對抽仲當時發給合格章、而合格之國兵均喜形於色、準備光榮入營云、

確立來年物動計劃 省赴市縣開協議會

【奉天】省公署爲順應現代之時局、而對各地市縣之物動實情實有準備考核之必要、於省署決定於左列日期赴各市縣開協議會、召集當地關係者協議其日程如左、

奉天市卅一日興亞會館

瀋陽、撫順、市縣各地、

一日遼陽市遼陽縣鞍山市遼中縣、

四日本溪湖市、本溪縣復縣蓋平縣、

五日鐵嶺市鐵嶺縣、法庫康平新民各縣、

六日營口市清原興京各縣、

七八日依據各方之實情在興亞會館召集各市縣經濟科長會議、對最後加於決定云、

匪搶欵打傷少婦

【奉天】小西區北興街三段一四九號住戶唐國章本月廿九日上午二時卅分突闖入三匪一持手槍二持木棒、搶去現欵五十元、一匪由事主之妻拒抗用槍打傷右耳乃逃去、事後報小西署在大張警網搜索告但受傷人甚輕微無生命危險云、

中心校舍工竣 特舉行落成式

【寶縣】如報念前國優兩級中心校舍、假體育場北側重修之件、動工歷經數閱月、業已大厦告成、約欵十萬餘元、乃得功期全部、縣方當局、特於月之廿五日午前十時許、假該校舍、舉開落成式典、既經諸班儀式後、縣長副縣長致詞復邀來賓祝詞、頗極一時之盛云、

郵局長精勤職務

【雙陽】郵政局長、楊慶餘氏、自到任以來、不足兩年、局務之刷新、業務之進展、不遺餘力、於日昨該局長、假局內開催業務研究坐談會、如左計人事整理、局內職員素質向上、清潔整齊、時間嚴守、熱心事務、郵保儲金廣爲募集、望從命令、謹愼公文、局長率先事項詳爲指導、致多時始散、局長熱心局務可見云、

爲期生必物資圓滑 省署定期開會決定

【奉天】省公署爲謀民生之安定、及物資兩方之圓滑、乃於本月四日在奉天省署集各方開協議會、共事項如左

一、關於地方產業振興之件

二、煤需給之件

三、主要糧穀需給之件

四、住宅問題之件

五、奉天市交通關係之件

云、

匪居妓館被捕 攜夥拐欵逃走

【奉天】朝日區東亞街五段六號振茂會社、僱有相影畢洪成者十八歲、大連普蘭店人、於本年八月節前、將該商之興業銀行支票盜出撕下一張、填寫欵三百五十元、立時將欵如數取出、日前該欵化用完了、乃得意再往、又將商工銀行支票塡寫一張三千五百元、益通銀行支票塡寫一張三百元、先後取出兩支票之欵額廿八日悄然逃出、匿居南市場小南關妓館蓮香堂妓女孫鳳英處自畢某逃出後、其執事人即行發覺、乃向朝日署司法係報、該署刑事魏金珍何浩然、李待清乃四出搜査、果於三十日早、在蓮香堂將畢某捕獲、並在梅子底下翻出賍欵三千元、乃帶署詢辦云、

調查勞力需要 市署開講習會

【奉天】在勞務新體制下奉天市各工廠對需要勞力實有調査之必要乃於上月卅日由市公署主催、在市講堂開催講習會云、

不滿舊婚姻私自逃奉 廚役眞多情締結良緣 未婚夫告發了又破鏡重圓

【奉天】時代的進展、女子對時髦也會傳染、本記事是叙述一個逃婚的女孩子、也曾過着流浪的生活、住過留置場、投過同善堂、結果名花有主、又起波瀾、事實頗饒興味茲覓誌如左、

伶仃孤女

提起了這名林麗文身世也怪可憐的、她老家金州卅里堡、不幸父母双亡、她又在出書跟着嫡母討生活、在康德七年她已然是十六歲生的花容月貌有花兒般的嬌容、不過她跟着嫡母討不着她的歡心、打駡成了家常便飯、並且在她未同意下、她的嫡母將他

許配人家

她的未婚夫是這在吉林省樺甸縣名字叫楊和、還好某人究竟爲農商、是團圓臉還是方面、她一點也不知又且她處在嫡母的積威和這包辦式的婚姻下、她實在不高興、結果便想擺脫了這生活、另謀新的出路她在康德七年六月間便私自

潛逃來奉

當時無親可投、便流落在街頭成了伶仃弱女、一天徘徊在十八經路中間夜已深了、一個孤女、誰不起疑、經北市場派出所訊明後、備文送到現在是敷島署、以前是北市場署、保護起來、後來經司法系一面照會、她老家金州、一面將她保護、她在

留置場中

過着和犯人不同的生活、可是個留置的廚子張普光是個多情種子、廿多歲還沒娶過媳婦、他一見林麗文、問暖、獻盡殷勤、麗文已頗爲感動、大有以身相許之感、在這不得意的場合下、她和他便種下了情根可是於照會回來沒人領她便將她

送同善堂

光陰過的眞快、截至本年二月間、她入濟良所已期滿照章應當擇配便由同善堂懸像爲她找主、這時北市場署廚夫張普光聽舊情人懸像擇配、便備款接洽、來同善堂接頭、結果双方滿意、便在本年二月十四日大拜花堂、有情人

終成眷屬

舉案齊眉一過半年多她已有五月身孕、但是花不常開在她們美滿期中、她的未婚夫楊和偵知她的踪跡便在樺甸縣區法院告了狀、由該法院照令奉天敷島警署、將林麗於日前行渡樺甸、可是法官以便她同張普光正式結合又非私合且有五月身孕、乃令她暫回奉天興張

破鏡重圓

至於她同好和因未正式結婚解除婚約一項由其嫡母去辦或能有情人終成眷屬云

商會編製明年預算 招開審議大會

【鐵驪】鐵驪商工公會長、王作舟鑒及國家際此非常時局之下關心會務、節約經費以應國家之急需、特飭屬從實編定九年、常年預算依照年例、於十月廿三日招集各參事、於是日午後一時、在商會、舉開第三次、參事總會審議事項、但康德九年度預算、編定數目、首由王會長、致開會詞、次由井上理事、出席說明、一切內容、關於九年度預算總額、二萬一千三百八十元、其八年度確係一萬零四百八十元、九年度比於八年度、增加一千三百元、內容數目、經各參事、審議終了、極爲相宜、並無異議、當由副會長徐敬仲致答謝詞始告圓滿閉幕、結果成績良好云云、

警尉晉級警佐

【鐵驪】警察署、司法警尉主任、林文漢、對於窃盗案件、治理敏捷、破案神速、頗爲上峯所嘉許、乃於日前、晉級警佐、以專責成、而重職守云云

教師轉勤西門校

【雙陽】雙陽街、西門裡國民學校長、張德慶氏、爲注重兒童光陰、學業進展、該校劉女教員、已向縣呈請辭職照准、現請委人接替、經縣派劉家村、實驗校教師、于振東調充該新教師、不日實行到校聞該于教授、品學兼優、教學多年、將來西門校之發達、指日可待云、

水坑臭氣四溢 未免有碍衛生

【金州】城內東南城隍廟街北部、有水坑一處、每當夏雨之季、必能積聚濁水成池日久不涸、則臭氣四散雖行人尙須掩鼻、況隣近居人能勿有害衛生乎再有韓家街、亦有同樣臭水一池、其臭更甚、望有管理之責者、亟速取締修補、以重潔淨、而美觀瞻可也

商工會理事盡職

【鐵嶺】商工公會井上理事、自從國家糧穀統制以來、迄今兩易星霜、對於辦理外交特別擅長、故經該會配給物質時候極爲圓滑故一般商民亦皆感戴該會之恩澤者口碑載道云云

分會募集慰問袋 特獻呈十九部隊

【雙陽】雙陽街協和分會會長、王品石氏、奉縣本部令、爲送十九部隊慰問以慰勞役起見、由本分會募集欵項、做製慰問袋五十個、備文送呈縣部、以便轉呈該隊項收應用、足證本會、對於工作之熱心辦事之圓滑云、

郵政生命保險 收穫優厚

【前郭旗】樂安街路北宏順興銀匠鋪經理宋國藝者於康德七年二月間、在前郭旗郵政局、加入了郵政生命保險、每月保險費壹圓、嗣後不知不覺的經過了一年的時光、不料宋經理於本年三月間、因牙疾敗血症不多幾日、與世常辭、後經其夫人宋李氏、於本月二十五日在前郭旗郵政局領出、保險金額六十二圓五角、但宋某存入保險金僅十餘圓、而領出六倍的款額、其收獲利益之多、較出貸放息、有天壤之別、其未亡妻及其幼子、方將滿月、得此意想不到之保險金、補助其生活得以安定、誠可謂憂喪中之一喜事、除深謝國家保險制度之良善正感謝新京政管理局辦理慈善事業之熱心云、

惡德商人恣意暴利 被警檢舉送交法院

【奉天】一般惡德商人、不能遵守政府之價格臨時措置法、而私抬物價、希圖暴利、市警察局經濟保安科、會銳意偵査檢舉、本年十月分、所檢舉之不正暴利商人甚多、按其犯罪情形輕重、酌加處罰、但有一部分罪情較重者、於日昨移致奉天區檢察廳、茲將誌犯人姓氏如下、敷島區協和街三段卅七號興順昌洋服店王繼仁、瀋陽區一德街四十八號華昌號顏料商趙華堂、瀋陽區一德街六三七號興順義百貨店曲鏡波、大北街五段八十四號同增盛劉述先、大南街二段一〇一號增源李鴻舉、以外二十三名云、

北京坤伶趙嘯瀾 來滿獻技獲好評 水銀燈下大過明星癮

惠濤

是在一個機緣,我碰到了北京名伶趙嘯瀾,她該伶在菊界相當知名,一向在中國劇壇發揮她的劇藝,此次到滿洲來,仍然因襲過往的榮譽,到處給人以極佳的印象。

我緊坐在她的旁邊,讓我更能盡情的審視她的面容,比在舞臺上又顯示着迥然不同的情態,在舞臺上扮像是很娟麗的,但由於合乎青衣的腳色,常常動也穩重些,在舞臺下,脫去了那沉重的劇裝,露出來是一副豐腴的臉,皮膚細膩,比多量鉛粉掩飾的也許更自然。行動,說話,雖然很活潑,然而總脫不掉有點舞台上的作風我看見她兩手相操,就想起了『樊梨花』一齣戲中的女元帥的表情。看見她眼波東盼西顧的在和別人周旋,我又憶起了『玉堂春』裡所唱的玉堂春。叫我這看今比古的也許褻瀆的時間太長了,所以她兩頰飛上了淺粉的紅雲。少不得先問起從事舊劇的動機和歷史來,這樣就把方才的難爲情遮過去了,趙老板說:

『我四歲的時候開始習舊劇,但並沒有甚麼戲劇學校,請了幾個人在家教,首先請的張彩林,郭繼香,趙芝香包丑亭幾位老先生,那時是學習坤腔,有二年的時間,第一次登台,』

『甚麼時候拜在尙小雲的門下的?』

『那也是剛登台不久,尙老板去看我的戲,蒙尙老板賞識,從那時候就總聽尙老板說戲,到現在已經有七年之久啦。』

『您平素總是在北京演唱嗎?』不等她歇過來就追着問上去。

『在北京是比較佔多數的,可是也去過外地,第一次是山西,第二次是上海,第三次到南京,南京去過三次,現在又到滿洲來了,』一排很細密的白牙齒,兩隻靈活的眸子,是那麼動人,大概熟練於劇中人的表情,常常會在不覺中流露出來。

繼續談到常和她配戲的老生,過去都是陳少霖的,但這次到滿洲來因爲陳少森和程硯秋一同搭班,所以就改與管紹華合作在一起來了。

『拿手戲是那幾齣呢』

『我倒是喜歡唱玉堂春林四娘,雷峯塔等幾齣』

『現在還常到尙小云那去嗎?』

『只要沒戲那是每天去的,差不多在午后二時在那待一天,現在尙老板還說要敎給我『漢明妃』以外許多戲呢!』

『最近聽說在滿映拍全本玉堂春嗎?這一回由名伶而又兼明星了!』

她答:『是的,由松本先生介紹,玉堂春是由嫖院開始。明星?那怎擔當呢?滿映的小姐們,每天說的是什麼,幹的是什麼咱們可比不了,我只有努力拍成,在滿洲留下這一個紀念也就是了。所以我們也沒有什麼,特殊的要求,一切聽從專門指導動作然照舊劇裝則有相當的不同。』

到這裡想起了聽過趙老板唱過的西皮慢板底確是有幾句很使人動聽的,快板的緊湊間斷也頗精彩,我問起這末尾的甩花腔的工夫來

她說:『那除了從尙老板學習之外,自己也發明一點。免得與其他雷同的毛病』

又問起了趙老板從事戲劇的經驗,和心得來,她客氣的不肯直說,後來又說了一點,她說自己也沒有經驗和心得,但是一個人學甚麼都需要有一個精敏的腦筋,而且要多看多作,自己就是愛看舊劇的,而且電影也常看,這對於劇作的身段表情是有相當的幫助的。

最後談到了婚姻的問題,趙老板說自己才二十一歲還年靑,不曾想到這上面去,但願能在戲劇中多研究多獲得也就很高興了,

趙老板是生在北京,住在北京,地道的北京人,要一口京腔,說起話來頗有美感,就在這美感中開始談話,又結束了談話。

圖即趙嘯瀾之戲裝肖像

「非讓我娶你不可,那麽我也吞烟好了。」

漫談暹羅之象

暹羅產象最多而一般民間,及經營實業者,無不豢養之。象,力大而性極馴,善體人意以工作凡運地交通不便之處,多用之以載乘客,凡搬運巨大樹木,及一切笨重工作,皆藉象力是以經營木材業者,家必豢養象,據獸醫學會之統計,在各地從事運輸工作之象隻,大約在八九千頭以上,野象尙不在內,象爲暹羅重要之牲畜,觀此可知。

明淸兩朝,皆設象房,蓄象以供皇家御用,暹羅亦然,各地若出現白象,當地居民,即須報告地方官轉稟政府,命御象前往引導,授以祿位官職,服務皇家,共養象之處在暹京王家田,爲廣潤之茅屋,養象數頭,皆灰白色,每頭以一象奴管理之,其中有一牝象,名『炳』年約一百二十餘歲,蓄通人性自二世王時即豢養之,至今已歷五位君主。

暹語稱娘爲『夜』,婦人亦通稱曰『夜』,故有婦人名『愛』,則連呼之爲『夜愛』,此將象名『炳』,且爲牝性,因此暹民咸呼其爲『夜炳』,蓋以其能識人性,待之如人也。

暹羅自從憲成立後,刷新政治,象亦不能無功而受祿,所以當道者,遂命該管人員,帶領諸象往程逸府地方工作,左近居民素愛此象,聞此消息,多往看望,並攜各種果品以餵之,有數老者,因念該象年事亦高,難以工作,且去程路途甚遠,恐其死於途中,相互啼哭不置,該象明老者之意,亦兩眼流淚。

各象登程之日,男女居民,皆購開物而往往之送行,將行時,該母象以前足跪地,向衆人告別,狀極依依不舍,各老者多放聲大哭,送行人亦皆淚下

暹象去後,外聞即有一種風傳,謂『該母象不願去程逸府工作,將碰死於途中』,又謂『該母象時以鼻自鞭其腹,似有自殘意』,各界愛此象者,每一談及,輒嚶嚶啜泣。

暹當局見到人民,對該象竟如此關懷,遂命管象員,將『夜炳號』帶回京不再令其工作其他各象則仍留程逸府,人民聞此訊無不欣喜。

該母象返京之日,居民多携食品,相迎於十里之外,男女老幼,絡繹於途人數近萬,及該象進牢後歡迎者又隨之而至,見籌該象,皆以好言安慰,各處會僧侶,亦多選年中舉種興之親觀,暹人之愛象,可謂深淵。

拾零

叩那克利(法領仗尼亞)維西政府苦於煤油難以入手,特於法領西非設特殊工場,由香蕉油出汽車燃料,據云一噸香蕉可製油八十立云。

日語會話 (75)

甲、モシモシ 秋山(アキヤマ)サンノオ宅(タク)デスカ (喂喂、是秋山先生的府上嗎)

乙、ヘイ、ソウデス 貴方(アナタ)ハドナタスカ (是、不錯、您是那一位啊)

甲、私(ワタクシ)ワ鈴木(スズキ)デスガ御主人(ゴシュジン)ワイラッシャイマスカ (我是鈴木、你們主人在家嗎)

乙、ヘイ、イラッシャイマス、一寸(チョット)オ待チ下サイ (是、在家哪、請您候一候)

上邊的「モシモシ」是打招呼的語句、用在以電話通話的時候、

在國都電鐵開通前 略談電車的發明

念生

電車經過了多次演習開通後正式被人乘用的時期,是在一八八一年在柏林市郊外,敷設完成後按定時發車,輸送一般乘客,彼時電車所用之電爲一八〇V,由是各國對於電車之實用價值,皆有所認識,而引起注意,恰與此同時,在開巴黎博覽會時,也曾敷設電車,可是與上述之西門子式不同,蓋不於軌條,通過電流,乃在街路之空中,懸以二條並行之細鐵管,在此鐵管之下部刻成槽溝,並在鐵管當中,挿入滑導子與電車車頂之一部,用銅線之紐相連結,由是電車一經驗動,則由此紐拽動滑導子,車也就隨之前進通電於車內部之發動機也頗安全,車體也不用西門子式的板車乃是用有車箱的車,雖在雨天,乘客也得安全乘坐,因爲這種電車問世,較上述的西門子式車觀之,已有顯著的改良進步,第一對於通行人並無任何影響,所以就漸漸趨於實用化。

距今五十六年前—即一八八五年—美國開始敷設此種法國式電車,可是因爲鐵管架空線,不僅損壞市街之美觀,並且架設工程也很困難,速度也較遲慢,由是遂將鐵管改以稍粗之銅線代替,並且取消滑導子,而用一巧小的金屬製的滑車,也就是使用弓形之滑桿,這也就是滑車輪如此改良後頗爲良好,速度也較前增加,所以歐美各國,均爭先敷設此種電車,不僅市內交通就是市間鐵路,也廣被利用,日本之敷設此種電車,乃是在明治初年,因爲交通極速的發展,速度也當增加,並且僅以一條架空線,速度也不能大快,再加滑車輪也時好滑出,及務須將電車線架設成水平,所以更行採用吊下曲線式之二重吊下方法,此種改良式,於今日之日本之急行電車,廣被利用,更因滑車輪不能容受多量之電流所以在大形電車上,全應用弓形之滑桿,這也就是最初在歐洲式的電車上,不用滑車輪而使弓形滑桿的起始,現在日本內地之各省線電車及急行電車,半皆利用之縮寫尺型滑桿之電車,亦即爲此,以上所述,乃是電車發達今日的經過,可是在東京,大阪,有架有兩條架空線者,而在名古屋則有一條者,如前其理由,則爲上述之西門子式電車,因通電流於軌條,則導入地下之電流頗易腐壞埋沒於地下之水道鐵管及瓦斯鐵管爲避免此種弊病,所以架設陰陽兩線電空,架空線通陽電,軌條通陰電,因地下埋設鐵管障礙較少,所以這種現象,亦行減少,並且不僅鋼非常節用,就是障害的程度,也大行減少,速度也行大增,由是凡爲專用軌道,概以單線式爲主,東京及大阪地下鐵管以前埋設者,最近已將埋設之鐵管,乃在敷設電車最易發生障害之處,改爲單線式,名古屋市之地下鐵管因埋設於電車敷設之後,所以現已全部改行架爲單線式,凡發達國今日西門子式之改良進步者,概皆爲上述之地下之鐵,因爲電流較大,速度亦行增加,並因敷設於地下一般採用。

今日放送

七、〇〇 國歌

八、〇一 淸晨音樂唱片

九、三〇 兒童時間 (大連) 兒童劇互助大連小朋友劇團

一〇、〇〇 修養講座 (奉天) 里仁之道、周潔忱

一〇、三〇 趣味講座漫談新詩冷歌

〇、三〇 河間大鼓 (哈爾濱)

一、〇〇 舊劇 (奉天)

六、〇〇 兒童時間 (奉天)

六、二五 藝文講座(四) 電影總務廳私報處事務官 羅仲梁

八、〇〇 話劇 (奉天) 可憐的裴迦 奉天放送話劇團改編導演流石

八、二五 相聲 (奉天)

八、五五 廣東音樂

九、一〇 淸唱

九、三〇 評詞隋唐傳

一〇、三〇 舞台中繼 (北京)

滿洲帝國 政府註冊商標 TRADE MARK

德壽堂鹿茸膏酒 各大藥店均有代售

藥店均售 羚角散

治咳 止咳靈

復茸補天丹 特別大贈送 買一盒送一盒 腎虧虛弱 夢遺滑精 精寒精冷 房慾過度

大仁藥膏 藥店均售 主治

氣大傷身 舒肝丸

維女命 女界救星 主治 經血不調 赤白帶下 子宮寒冷 久不受孕 各埠藥店均有代售 大仁堂藥房

痔瘡便血·肛門病

化痔靈

·適應症·

內痔、外痔、脫肛、便血、常習便秘、肛門腫痛、肛門裂創、刺癢、乾燥、結痛、生管、痔漏、流膿、流黃水、等症用此藥有意想不到的効驗

包裝

內服 七日量……一元五 十八日量……三元

外用 藥膏……一元 坐藥……一元

全國漢藥西藥房皆售如該地藥房售盡時可逕函本店購買現款郵票代價均可函代命恕不發藥不足三元者加郵費二角

製造本店 奉天城內軍署街 李郁生寄廬

治愈婦人病

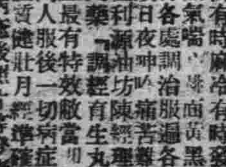

『調經育生丸』 大盒四元五角 小盒廿付四元

感謝人奉天大和區康泰街四段美華新洗染商部電 梁治平謹啓

大同報 第二版 發行所 大同報社

社說

創設新稅法之要義

時勢非常。世局緊張。而我國又當邁進新興建設之途。於努力創造國內諸般大業之同時。更須協贊於奠定興亞共榮圈之根本至計。以此順應內外之諸情勢。雖未直接參加戰陣。而依滿日一體。共同防衛。確盡其興亞一翼之天職。亦有益堅臨戰體制之必要。並以完成高度國防國家之理念。於是亘軍事政治產業教育全部之財政支出。皆有非常膨脹之象。政府爲善處此等對策。既須擴張租稅之範圍。爲充實歲入之正常依據。但於吸收國民剩餘購買力之條件下尤須整備稅制之體系。並顧慮國民負担之平衡不致有偏畸之弊。故自本年八月以來。即承謀稅制之改革。經審愼協議之決定。乃創設特別賣錢稅。交通稅。同時並改正煙酒稅。家屋稅輸入關稅等。分別制定增徵之率。實施以來。頗著偉績。據查只京市地區。九月份賣錢稅一項。即增收廿九萬餘元之鉅額。當時政府固諄諄告諭大衆以增稅之必要。國民亦深體時艱。協力於健全財政之躍進。是誠民智向上之顯然徵象。但爲平衡負擔。調整體系。益促財政之充實。徒此猶以爲未足。故茲復創設資本所得。法人所得。油脂三新稅法。即於昨一日公布實施。此資本所得稅與法人所得稅。既爲構成現代稅制之體系。又自國民負担均衡上言。對於公債。社債。郵政儲金。銀行存款。無盡會社。合作會等存款利息或分紅率。一年不滿八分時。概予免稅。且當利法人資本或出資總額不滿五萬圓之內國法人。並予除外。是此新稅制之徵稅對象。純以資產階級爲主體。既不涉於物價之高低。即於平民生活。毫無影響。至油脂稅。於實施同時對大豆之出產稅。則由二分五厘。減低爲二分。而對大豆之油脂稅率亦僅定爲從價百分之七。較其他油脂百分之十五者。此差一倍又强。又此油脂稅。亦僅課於出場及輸入者徵收之。且特訂寬大之界域。以避重徵之嫌。明列於該稅法第六條欵。是此稅亦專徵之於製造及販運業者。於消費用戶無與也。凡此重恤民生之殷勤用意。可謂至深且厚。然則吾人可不仰體此旨。切致協力也乎。

昂揚國民勤勞精神 完遂當前奉仕急務

政府設置委員會審議推行

政府曩已制定勞務新體制確立要綱、以明確對處現下事態之勞務行政運用之根本方針爲完成此方針起見昂揚國民勤勞之精神及加强國民協力體制、遂成當前之急務、此次政府乃決定以政府職員、協和會職員及民間有力者組織勤勞奉仕制審議委員會、以資審議關於勤勞奉仕制實施之重要事項、該委員會之構成以國務總理大臣爲委員長、以民生部大臣協和會本部長爲副委員長、委員由總務長官、各部大臣、參議、總務廳次長、總務長參事官、省長、新京市長、協和會部長及民間有力者充之、此外設幹事、最近任命委囑後、擬由五日上午十時在總理官邸開第一次委員會云、

委員會規程

勤勞奉仕制審議委員會規程如左

一、勤勞奉仕制審議委員會、辦理勤勞奉仕制實施上必要之重要事項、

二、勤勞奉仕制審議委員會以委員長、副委員長二名及委員若干名組織之、

三、委員長爲國務總理大臣、副委員長爲民生部大臣及協和會中央本部長、委員由總務長官各部大臣、參議、總務廳次長、總務廳參事官、各省長(新京特別市長在內)協和會部長、民間有力者、經國務總理大臣任命或委囑之、

四、委員長綜理會務招集委員主宰會議副委員長輔佐委員長委員長有事故時、代理之、

五、勤勞奉仕制審議委員會設理事長及幹事若干名、幹事長以民生部次長充之、幹事由各部局長、之高等官、協和會職員民間有力者經國務總理大臣任命或委囑之、

六、幹事長承受委員長之指揮掌理庶務幹事接受上司之指揮整理庶務

七、委員會或幹事會認爲有必要時、得命委員或幹事以外者出席委員會或幹事會、

四平省招開副縣長會議

四平省爲謀省內自給自足之方策確立起見、定於四、五兩日、在省公署講招集一市及九縣副縣長、開會討議該種問題云

審議產業二一、五計劃案

政府將招民間側再開懇談會

第二次產業建設五年計畫原案之作成、自十月初旬關係各部原案送交企畫處以來、豫定於十月末審議完畢、故曾連日進行愼重檢討、該原案因由滿日華三國綜合立案之見地看來、故必須向滿日華經濟協議會提出而加以附議、政府當局亦於可能範圍內製作草案、本月中旬草案即可製成、

政府爲期草案之決定萬全無憾、故俟草案作成後將舉開經濟顧問會議聽取各經濟顧問之意見、更爲即應基本方針、期待官民一致協力、故亦豫定舉開官民懇談會、與特殊會社首腦者懇談、俟以上兩會議終了後、再徵取經濟顧問及民間側之意向、加以最後檢討畢、立即決定草案、然後再與日本側進行協議、

此外對第二次五年計畫華北側之草案、既已確定前者已向滿洲國側表示、此點俟舉開經濟顧問會議或與特殊會社首腦者間舉開懇談會時、即由政府當局說明云

警務廳長會議 定十二日舉行

治安部警務司、前曾招集全國警務科長、明示中央側對處時局確固不動之目標、並詳細指示明年度警察各般運用方針、更定十二日起二日間招集全國警務廳長開時局懇談會、該會議以時局對策爲中心中央與地方交換無隔閡意見、並詳細檢討本年度警察業務之實績、以資確定明年度非常警察運營方針云、

西貢明朗色

進駐南越之日軍、紀律嚴明、安南土人無不奉若神明、日軍兵士、在軍務之暇、乘洋車遊覽西貢市街、頗顯怡然自驅遊樂之態、(照片=乘洋車遊覽之日軍勇士)

大東亞自給對策

日滿一體强力推進 (三)

大東亞共榮圈之建設以滿日爲中心漸向新生中國擴延、然後又以滿日華爲根幹、並包含安南、泰諸國、强固團結、以圖共存共榮之發展、凡以上諸國不能單一存在、必須强化鞏固之紐帶、今試舉各國間具體進行之事實以供參考、

今先觀滿日之關係、現在兩國乃爲目前構想下之大東亞共榮圈之母體、今已勿庸贅言、自滿洲事變後滿洲國建國以來、滿洲國於建國宣言中、既已明確日滿兩國之關係、迄今滿日一德一心之關係仍然持續未變、凡兩國間之金融、貿易、產業各方、均趨於一體、今後的問題、只餘將此種意旨擴至中國或南方各國而已、但其後漸有成果、例如今年十月假東京舉開滿日華貿易連絡協議會、該會議爲限定三國貿易者、於同一趣旨下、分門別類加以商討、近來更將豫定於東京舉開日滿華連絡會議、該會議爲日本企畫院所主催、以確立自給體制爲目標、使滿日華輸出入計畫脫却依存第三國之傾向、轉換以東亞共榮圈爲本位之貿易、由各當局間愼重協議、

滿日華貿易歷史的改變、即爲由餘剩貿易向最大限貿易轉換之趨勢、日本從來爲獲得外貨起見、故以第三國貿易爲本位、結果日本對滿華之輸出乃僅有餘剩輸出而已、且由滿華之輸入亦多爲補足輸入之性格、但現在第三國貿易已全面杜絕、故必須謀日滿華三國所有之生產力、實現最大限之物資交流、因此從來以第三國爲本位之貿易已一變爲補足貿易、而滿日華貿易却一躍成爲本位貿易、但爲使滿日華貿易增强、必須完遂良善之計劃從來之貿易機構及輸出入手續頗多頻瑣、故必須加以根本的刷新、故於該協議會中確立根本方針、該協議會所提出之主要議題計有

一、擴大調整品目

一、改變輸出入機構

一、調整由中國輸入物資之價格等、

一、調整圓域第三國貿易

並分別設置特別委員會加以協議、決定基本方針、其內容如左

一、關於輸出入機構之改革基於重要產業令、創設全般貿易之統制機關「日本貿易會(假名)」因此東亞輸出入組合聯合會與南方貿易統制會乃行發展的解消、但下部機構、活用既存統制機關、以備應付必要圖謀貿易之整備無缺、朝鮮、台灣等外地貿易、精亦加以刷新、而滿洲及關東州兩方、設立滿洲貿易聯合會、將從來兩地分別存在之貿易機構加以刷新、

一、擴大調整品目亦爲重要課題、由今次會議各關係官間意見已告一致矣

一、關於圓域對第三國貿易之調整、以確保圓域由供給必要量爲主眼、以殘餘之貿易施行第三國貿易、此際參照與日本之貿易關係、滿華之輸出與日本競爭或一切障碍各點、與日本之統制步調吻合、一方加以綜合的調整、以資振興第三國之貿易

又關於由中國之對日輸入物資之價格調整之件、決定持調整日本內地與中國現地物價差額之方針、俾右決定事項、關係當局立即移諸實施、圓域貿易亦截止從來之自由主義貿易、藉以完成計畫的圓域貿易體制今後更必須將此種思想擴充至南方共榮圈諸地域云、(未完)

確立日本臨戰體形 遂行萬全國策

東條新內閣採取挺進辦法

【東京一日電】東條內閣自組閣以來、即對各方面砥礪進行、以圖整備政戰兩路之緊密連絡體制、前此繼續會談之日美交涉、仍至東條新內閣成立後、仍不見有若何新展開、是以太平洋一帶之緊張雖經日本之努力挺拔、而仍漸漸步入增大之途徑、然共原因不外由於美國等敵性國家之對日包圍、所致、尤其最近之德美關係、德蘇關係等、皆在在使美國不得不迴避戰火波及太平洋上、是以美國遂採取對日經濟壓迫手段、以期破壞東亞共榮圈、而使日本屈服於其膝下、但倘放棄東亞共榮圈之建設、中國事變即將毫無意義矣、因此爲實行大東亞共榮圈之建設、爲完遂日本之自衞、均當採取不得已之强硬辦法、如華盛頓之日本外交代辯者警告謂、日美兩國爲避免重大之危機、必須停止經濟戰決不容許放任現在之平淡情形、而美國華盛頓郵報上曾謂日本在太平洋上必須放棄希特勒式之美夢、美國似此忝顏慫恿日本放棄建設大東亞之國策、長此繼續下去、日美關係勢必走入最險惡之狀態、爲打開現在之局面、美國除緩和對日壓迫之外、別無他途云、

德軍距蘇都僅廿公里

莫斯科正面戰局一二週內決定

【柏林一日電】近來天氣惡劣、於德軍作戰之速度上、頗與以相當之阻害、引爲遺憾、但於各戰線、仍繼續於此最寒期前、力行其最後之進擊、注目的莫斯科攻略戰據當地情報稱、德軍之先鋒隊、已迫近莫斯科之近郊、然尚未出以機械化部隊之戰鬪、只以步兵漸次包圍、共包圍線似將幾期完成、又據當地英側之情報、謂、德軍已迫至莫斯科近郊廿公里之地點、不日即將展開重大之局面云、

【倫敦一日電】英陸軍當局發表謂莫斯科正面戰線之戰局、於一二週間內、即可有重大之決定、其大致如左

德軍對攻略莫斯科之全線部隊、命以新規攻勢、以期於嚴寒之來臨前、占領莫斯科、現預測德軍之總攻擊、乃爲決定希特勒對蘇作戰第一期之成否之關鍵、如德軍於此戰鬪失敗、將恐至來春、共大部隊不得不撤退至斯摩稜斯科附近、故最近一二週內之莫斯科正面戰線之戰況、對於國際關係、頗可波及重大之影響云、

"奧利約爾"又告急 蘇軍勢力益將不支

【倫敦一日電】英當局以德軍在克里米亞作戰及奧利約爾都拉間之新作戰之進展情報、入於赤軍必有重大之打擊、關於奧利約爾方面據莫斯科放送局三十日放送稱德軍之集結於該方面爲攻略都拉之先聲故赤軍亦出以反攻云云

然當地已承認德軍之戰果極大、都拉爲距莫斯科南方百六十公里之工業中心地、若此地失陷、蘇聯損失益將重大云、

克里米亞半島戰線 德軍不久制壓黑海

【柏林一日電】克里米亞半島攻略戰、自突破貝列叩夫地峽防禦線以後、僅二日間即攻略多數半島要地、現仍繼續追擊中、克里米亞半島蘇聯海空軍曾設有基地、藉以扼制黑海、使德軍無所措手足、豈料自德軍今次作戰成功後、已根本推翻上述情勢矣!

據德軍之報告、蘇軍於半島頸部構築三段層之防禦陣地、每四十米前後設置一門、配置數十架大砲更於後方置有數百架飛機以防德軍侵入、德軍曾用急降下轟炸機反覆猛襲、至廿九日遂將其突破、德軍不久即可制壓黑海矣、

黑海之良港計有諾維羅斯克及高加索之巴滋姆兩港、蘇聯黑海艦隊恐將向此方逸逃、但德軍不久即將確保黑海之制海權同時高加索之作戰亦將急激進展也

向渝要求基地說 哈爾長官加否定

【華盛頓一日電】哈爾國務長官、卅一日會見新聞記者團、記者團側、對於美國要請中國提供基地之事有所質問、哈爾長官答强硬否定該項宣傳、決無其事、並確言類似此種之宣傳、亦全未聞知也、

西機炸沈英船

【馬德里一日電】英貨物船薩拉邁號(二、五〇〇噸)及巴倫紐哈夫號(四五〇〇噸)、於西班牙西南端菲爾巴出港後、廿九日在西班牙領海外、被西班牙機數架爆炸、薩拉邁號終被擊沈云、

確保蒙古民族繁榮

興安地區懇談會意見一致

【王爺廟一日電】卅一日之時局對策與興安地區懇談會、中央方面松木總務廳次長、河內興安局參與官、武藤弘報處長、現地方面興安四省總務科長、各旗縣參事官、副縣長、協和會省事務長、均出席關於蒙古問題作熱烈之討論、均以爲對蒙古民族之指導方針、及方策、在於照應其民族之適於性格按照牧畜民族之特性而指導之、對於經濟之建設須以牧畜爲基礎、欲充實其牧畜之資源、謀蒙古民族之繁榮、須有優良之草原及飼料同時尤須徹底畜產獸醫等科學的教育、至於興安地帶之興農政策、以應集中於飼料之生產、以現下牧畜資源之重要性觀之、促進蒙古民族希望之光明政策、積極實現頗堪期待、關此武藤弘報處長談話如下

從來每論及圍體蒙古民族問題、當即推及蒙古民族之政治性、蒙古民族之繁榮、捨經濟基礎建設外、別無他策、亦即欲使蒙古民族繁盛須先着手建設蒙古之經濟時下牧畜資源之重要性、須依照牧畜民族之特性指導之而建設經濟之基礎、故該徹底畜產獸醫之科學教育、農業方面則應於興安區內播種、飼料幾物關此現在參事官諸君、及中央方面意見已一致、日後唯有積極使之具體實現云、

杜絕援蔣物資潛入 制壓沿岸蠢動敗敵

中國艦隊發表綜合週間戰況

【上海一日電】中國方面艦隊報道部、十月卅一日發表=

中國方面艦隊綜合週間戰況如左、(十月廿日至廿六日)

一、本期間艦艇監視工作益形嚴重、既能杜絕援助物資之潛入、又能到處制壓沿岸蠢動之敗敵、即本期間、於浙東沿岸及黃浦江臨檢帆船一萬八千二百四十八隻、扣留並處分其中廿一隻、一方廿日於舟小島洞頭山及溫州附近半面山島、廿一日於舟山島洞山西方、廿五日於南麂山島東方均以艦艇載運陸戰隊登陸掃蕩島內、除斃敵四十九名外、並鹵獲武器軍需品多數、

活躍於揚子江下流江濱地帶之砲艦隊廿三日於常州西南方西福湖上攻擊乘帆船移動之敵、捕虜十一名、鹵刺刀四把及其他彈藥多數、

一、海南島方面陸戰隊、除掃蕩警備地區治安外並隨時出動討伐殘匪、敵遺棄屍體百十具及武器軍需品多數、又廿四日至廿六日三日間於長坡、瓊東間殲滅共匪約二百名、

一、本期間於揚子江上處分敵機雷八個、

華北第三次 治安强化運動

【北京一日電】政務委員會提倡之下、又得日本軍官民協力、在過去兩次展開全華北治安强化運動、其結果遂使敵地區內發生熾烈和平熱、在推進事變處理上實收有偉大效果、玆更爲擴大過去之運動成績起見、定自本月一日開始第三次治强、實行至十二月廿五日、此次治强之主要目的爲實行對齊、對共之剿滅戰堅强之經濟戰也、即對於一切敵地區、徹底加以封鎖遮斷、不使一滴物資流出、而所謂經濟封鎖與防禦方面、則由於此等物資之確保與配給之合理化、以促進華北經濟之自給自足體制、而安定民生、是以制業已物資缺乏、氣息奄奄敵地於死命、實爲各界所期待云、

駐我國芬公使 由東京起程

【東京一日電】駐日芬蘭公使伊德曼氏、今奉命兼任駐滿特命全權公使、乃於卅一日午後十一時、由東京乘車西下、來京就任并捧呈信任狀

渡滿前談話【釜山一日電】芬蘭駐日公使兼駐滿公使伊德曼氏、爲向滿洲國皇帝陛下呈遞國書計、偕同該公使館附武官輔佐官伊爾滋加來豐陸軍上尉、搭乘一日晨入港之關釜連絡船在釜山上陸、即乘車赴京城、在該地滯留二日與南總督會見、即於三日搭乘「望」號快車渡滿、該公使於車中談話如左、鮮滿皆屬初履之地、故此機會擬充分視察發展狀況、余滿任不久、即黯然戰時下日本之槍後生活、蓋其物資十分豐富、民心非常安定也、關於蘇芬戰不顧作何言論、但余却確信祖國之勝利、遠東情勢最近更加緊迫、在此激動期余得任日滿兩國公使實爲無上之光榮也、

芳澤駐越大使 由門司出航

【門司一日電】芳澤大使帶同隨員栗山茂氏等於一日晨抵門司、當即蒞臨關門兩市之歡宴、一日正午出帆、一路赴任地云、

新稅法削除免稅之規定

法人所得稅法、已於十一月一日公佈即日實施、該法公佈同時、廢止舊法人營業稅法、舊稅法第四條規定免稅之下列事項、新法人所得稅不予以承認因此三者自一日起、以無限制納稅義務者負納稅義務、玆誌該三項目如下、

一、政府發行之印花、郵票及彩票之販賣、

二、新聞紙之出版

三、於帝國外營業場所作之營業、

蘇聯對英要求 向芬匈羅宣戰

【倫敦一日電】據外交界情報稱、蘇聯對英政府要請向芬蘭、匈牙利、羅馬尼亞三國佈告宣戰其理由因英國現在仍繼續與蘇聯之敵國該三國交往、難免英蘇有步調不同之處若此際宣戰佈告對戰況不利而感焦慮之蘇聯人心、頗能與以好感、而收得心理的效果、對此英國目下愼重考慮中云

保肺素 治咳嗽哮喘三期肺病 奉天大北關育生堂出品

羚羊清毒散 主治小兒疹痘丹毒流行瘟疫 定價五角 奉天大北關育生堂藥店

育嬰寶 主治小兒咳嗽嘔吐驚風百病 定價每袋四角 奉天大北關育生堂藥店 著名藥店代售

億菖補丸 人類健康最良聖藥 每盒壹圓伍角 總發行 奉天大北關育生堂

軸兒康 清瘟解毒散火退熱小兒保生藥 每袋五角 奉天大北關育生堂藥店

婦女月紅丸 主治月經不調赤白帶下 定價三元 奉天大北關育生堂藥店

舒肝靈 治肝鬱氣滯心胃疼痛 每盒貳角 奉天大北關育生堂出品

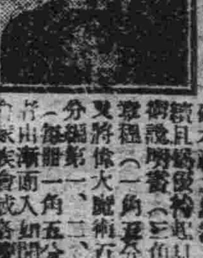

魔術授人

本報讀者購買讀魔術實乃興味之至能將此魔術說明書及證程各一本隨時附送各種寄此報購買講義當 雖第一冊講義三十種價一元二角 第二冊說明書一本 奉天市惠工街一段一二八號 世界幻術函授學院 院長 周化一 奉天振替六一〇四號

眼病藥!! 主治眼病醫士經驗處方 應用現代的藥理學調劑

一般眼病 風眼眼瘡眼乾流淚 每封一元二角

小兒眼病 內服清涼丸每封四元四角 洗眼藥每封一元二角 點眼藥每瓶一元外埠加郵費二角

內障眼病 內障還睛丸每封五元四角 點眼藥每瓶二元 洗眼藥每封二元六角外埠加郵費二角

沙眼 外埠加郵費二角

贈送 眼器一個以示優待 凡購治沙眼洗藥及點藥者奉贈沙眼洗眼器一個

用法=均各有詳細說明書 外埠函購郵局掛號滙款即可

視思明眼藥局 奉天市北市場中央戲院東頭路北樓房 電話(二)六〇四一番

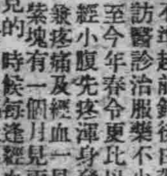

婦女病注意

敬啓者敝久患經血不調病症 ... 鳴謝人 奉天市小南街二段四十二號 胡文儀謹啓

秋季各貨齊備 呢絨綢緞 布路洋行

電車開通之日 喜氣充滿國都

五十萬市民之熱望一日實現

堪稱國都一大建設之有軌電車、由昨十一月一日業已正式開通、回想我國自建國以來、各地諸般政治、種種建設、無不突飛猛進、尤以國都之躍進大有一日千里之勢、在大建築物如春後竹筍一般聳立起來、限着國都市政發展人口已由十六萬澎漲到五十五萬、所以不但一般市民住宅成了難題、就是在街上通行代步的車輛亦無不感缺乏、三年來的交通難聲浪無時不在充滿全市、市政當局對此交通難問題早已切腹關心本年春經市當局和中央方面及其他關係方面之商洽至五月中旬決定、建設地面有軌電車同時得大連交通會社之助資、即由六月一日開始動工、賴各關係方面之協助工人之熱心奮力、果於預定期間內節節竣工、自昨一日正式開通、於午前十時半在南新京車庫內擧行隆重開通式典畢、即首先由普通形的七輛新式電車滿載着參加式典的來賓按預定時間(正午)擧行試乘運轉、記者忝以來賓的資格、登上了第三輛試乘車由前邊第一二兩輛車率導着、鳴笛出發、車內的乘客、都是各機關會社的代表、想他們在坐這次電車以前、一定都能在其他都市坐過多少次電車了、但不知何故都像精神特別興奮似的、再說本人雖未到過國外坐過外國電車、可是對於國內奉天哈爾濱大連等大都市的電車都已經坐過、那時並無點意外的感想生出來、今次坐在國都創設的誠乘電車上、不知怎的、也很覺新奇萬分、這或是因爲首都在建國後新有電車的關係大家在高高興興的談着、看看年青的小車掌也、不知不覺中竟過了安民廣場、到在興農部門前、還時在電車站的安全台上、已站滿了人以爲電車第一日開通、搶着坐個頭次、不知初發出來的幾輛車是試乘車、以後直到車站、各站的安全台上、無不堆着多人、忍耐着性、靜待着坐第一日開通的電車、在道上通過街中的男女老幼市民、都似乎心中有喜事似的、對電車的通過樂和的望着、初發的七輛電車在廿五分鐘的時間內把全體參加式典的來賓都送到新京車站前的大和旅館擧開祝賀宴會、由一時起、乃即開始正式載客通行、第一步得坐最初通行電車的機會竟落到新京車站前等着的客人手裡、在午後全體車輛出動、爲祝賀開通紀念種吉祥的獸形、寫着各種祝賀的標語、眞是全市的盛大可賀之事、最後還希望全市市民在乘電車之時要永久對熱心工作的勞工表示感謝爲是云、(照片＝電車開通式阮大臣[illegible]軌之情形)

喚起市民澈底防火 實施沿戶檢查

建築不良者加以嚴重取締

本市新市場長發東飯館、自從發生火災以後、因建築多係木料、極易引火所以會延燒兩小時、以致隣右的長安公廳、會友發、四時春均遭受意外的損失、消息已誌本報、按該營業既是飯館、而建築又多係木料、本應取締、而責任當局一再採取寬大態度、遂致姑息養奸、遭此非意外的不幸、這責任究爲誰屬、市民頗多紛紛議論現在新京消防署、鑑於前車之覆後車之鑑、在風高物燥的嚴冬、爲徹底防止火災、與關係機關互相連絡之下、由昨日(一日)起、至明年三月末日止、每日派遣關係人員、至市內各處檢查、防火之設備及採暖器具與爐灶等之完善與否、以期使其隨時改善、或增設防火之準備、而確保人民生命、財產與物資愛護、一般市民倘如疏忽、不加注意、決加嚴罰云、

對滿洲國認識極深

智利記者團會見我國記者談

由日本國際觀光局招聘視察東亞共榮國之智利記者團一行六名、昨一日午後四時半假大和旅館、會見我國在京記者團、展開南美與東亞新聞記者交談之親善風景、茲將該團對我國感想及世界現勢談話記左

智利國內新聞紙、對滿洲國早有十分認識、來滿洲視察日期雖少、但對我國建國方十年間、新建築物林立情形、非常驚佩、預想於十年後廿年後、滿洲國將必成爲東亞最大之國家、一行對於我國外務局及各方面之親切招待、更感激萬分、認爲兩國之國交、實有密切之必要故回國後願以最大努力促進兩國之貿易、外交文化、對於歐戰所施之立場、據稱智利政府及國民全體嚴守中立、決不受英、德、意各國之宣傳所影響、世界所認爲與美國國交比較密切者、僅爲貿易之關係而已、最後更談現因國內農產及礦石兩大市場之日美兩國如果發生戰爭將受重大之影響、故希望會談早日和平解決、更此次來滿留下不可磨滅之驚奇者、即當茲世界各國高呼汽油恐慌之際、而滿洲國能使石炭液化、製作汽油云(照片『上』智利記者團一行訪問張總理)

國軍教育機關視察記(六)

本報特派記者 于春江

坦克車之戰績回憶 捍衛邊疆勞苦功高

教導隊一連、軍士候補一連、學生乃由別部隊、招集上等兵充分訓練後畢業、即可任官、共分甲、乙、丙三種學生、來校之學生、皆於國兵法施行後檢驗合格之國兵、或各部隊軍士候補、成績優秀、選拔來此講學論道、畢業後、退伍爲在鄉軍人、成績優秀任少士中士少士、若遇戰事無論作何職業、即以招集令招回從事作戰學生每日之科目、爲徒步訓練、自動車教練、精神訓話、宣讀詔書勅語、晚飯前一時間、擦自動車、然後修理被服、或到軍屬專用商店之『酒保』購買物品或作有益之遊戲、夜間上自習、稍後即由梁瀨少校講述其率領部隊、當年在諾門汗戰爭之經過、在事件勃發當時僅以一連出動參加作戰、後又出去兩連、開到阿爾山、展轉於槍林彈雨中、滿係軍隊實力既充足又兼能克苦耐勞、對於食物、毫不揀擇、任何食品亦能進用、此點非日系軍隊所能及也、似此在極酷熱地方、苦鬪四十餘日、亦能克服時艱、勇往直前、殺敵牢仇、結果卒抵於勝、梁瀨部隊長一席講話、大有撫今追昔不勝感嘆之概、既有如此精軍、驚人之成績、猶仍積極鍛鍊精軍、所謂將在謀而不在勇、兵在精而不在多、始終如一、貫徹到底、護國衛民、所謂好人當兵、國家干城、即此之謂也、纔又由小幅上尉講述諾門汗事件、其指揮裝甲自動車、參加作戰、鼓舞士氣、奮勇當前滿系兵士善戰之精采、出人意料之外、展轉戰陣中、大有『滅此朝食』之概、小幅上尉不幸、其左眼睛、竟被無情子彈打傷、當時有一輛裝甲車、車中數名射手亦受傷、車體既破壞、槍械、砲等亦破碎、只剩一個機關槍、當前掃射、敵方雖多兵多將、亦難抵此機關槍、處此衆寡懸殊之立場的一個裝甲車、猶捨生忘命、始終向前終至戰勝大有彭樂絕腸決戰之饑勇氣概、

講述 及此、本國記者均手停禿筆、傾耳傾聽、不勝爲之嗟嘆、偉哉我軍之戰功也、有此精軍、何患不能制敵乎、至五時許始退席、送至車上遊強硬之西風轉向南行但見黃沙蔽空、狂風怒號宇宙變色、及抵城內、已萬家燈火闇黃昏矣、解散時引率者及團長、囑咐明日起程赴王爺廟之時刻、一日間之奔忙、回抵旅館走入夢鄉

△離別奉天 本日(五日)正適仲秋節、一早醒來、回憶昨夜夢裡歸家一幕、噫！『還家萬里夢、爲客五更愁』、年年他鄉作客、奔走不暇萍踪靡定、

客裡 漂萍、興味蕭然付清店款、出外坐在車上、先看看天時、只見濃雲蔽空、欲降秋雨低視路上、不係何時已降一陣小雨、猶潮濕如夏日濃露舖地、如此陪都朝雨過輕塵、旅邸清清倍酸辛個中苦况、非能道及、車站門前、旅客擁擠、尤以日系居多、扶老携幼、身帶遠足用具、及飯食等、藉此星期之暇、

賞觀 野外秋景、同時亦有學生組織個人旅行團、及釣魚隊、作竟日遊、何等快事也、在食堂一頓飽餐、憶前幾年雖來過奉天三兩次、惟此地皇宮、及東陵與北陵及各名勝古蹟、未得抽間參拜、亦一憾事也、此次又未償願、尤覺悵恨、遂乘九時二十分之急行列車雖購二等車票竟被擠到三等車內、及抵四平驛時已十二時十八分較預定到站之鐘點延遲十五分鐘

急忙 跑過天橋進至驛余買國線之車票、急忙轉搭平齊線之列車、急忙跑到車梯上、發車預鈴噹啷緊響、十二時二十五分發車、

△平齊車上 由四平驛直往西北而行及抵鄭家屯驛附近時、見有某處學校擧開運動會、見活潑之兒童、躍動於場中天眞爛漫、(照片＝自動車隊準備出動時情景)

電電演藝大會 頗呈一時盛況

電電會社爲期慶祝滿語專用放送開始五週年紀念由新京中央放送局主辦、及本報後援之下、擧行放送演藝大會、已於昨一日午後一時、假新京紀念公會堂開幕、參觀者數達千人、因該演藝會分晝夜兩場、晝場開始時、由中央放送局長致開會詞然後吹奏樂、話劇、及廣東音樂舊劇等、等節目頗多、次以舊劇博得觀衆佳評、而夜間並邀請滿映男女明星登台唱歌、頗呈一時盛況云、

孺子可嘉

自强校學生 拾得鉅金不昧

警署學校双方各賜以獎賞

李峻峪 馮永俊

無八德無孝行昏昏無知之孩童一入學校即能洞悉禮節、足徵教育神聖、信非虛語也、日前正午市內自强街國民優級學校分校初級一年生忠組李峻峪(九歲)與馮永俊(十二歲)散學回家時行經市立病院門前、見地上有首都商工金融合作社、定期預金證書一枚之百圓支票、迎風飄動、一對天眞活潑之兒童、好奇心勝、追上前拾起一看、認爲意外之財不可貪、當即持送四道街警察署、轉達失主、後經該署特務係出口主任、將一對小學生呼至署內、賜金一封、以資鼓勵、而學校當局對該生亦特發獎賞、擔任教師高鳴岐、以循循善誘之態、對記者談話如下該兩個小學生、在校成績頗佳、每試均在十名以內、學術既佔優等、品行又端正、家境清貧且缺乏家庭教育、有此義擧、殊堪欽佩、憶去年亦有一年生蘇天祥、在散學回家時、行至民康路、拾得現金十圓、也送至警察署、同時大同報披露報端、至今思之、猶覺榮幸之至、社會未來之主人翁、有此美談、極堪嘉獎、亦社會上之良好現象也云云(照片)拾金不昧之李生

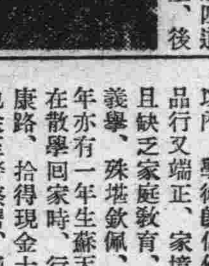

學生失足落廁 純係傳聞失實

市內文廟國民學校、於日前曾傳出女生掉進便所淹死一事、議論紛紛、莫衷一是、幾乎鬧得滿城風雨、爲明眞像、日昨記者特往訪該校張校長、據云日前有一淘氣女生將便所門拴上、由窗戶跳出、致便所門開不開、別者欲入廁所、啓不開便所門、於是疑爲便所有人掉去、否則爲如倒扣門、學生等大驚、一時騷然、認爲眞有其事、驚動該日當番主任費守常氏、蒞現場檢驗、並無其事、詎知市上議論■、致傳聞失實以訛傳訛、結果烏有其事云云、

昂揚戰時下放送使命 改廢抽籤中彩辦法

—電電展開聽戶倍加運動

電電會社素本通信報國之宗旨對於社內之三大業務電信、電話、放送、極力昂揚發揮、連絡國民之通信事務、宣傳國策、努力於指導民衆、教養民識、共於報道事業、幾個不亞於新聞社之使命、年來更形努力、以電波遂行共使命、抱定家諭戶曉之目標俾使電波化爲智識慰安及消息之淵源、自去年十一月全滿放送聽戶突破卅萬後、放送部當局、更不遺餘力、極盡發揚放送之能力、邇來放送聽戶已突破四十三萬、據電電本社放送部事業課之計畫、本年以獲得五十萬聽戶爲目標尤以滿系大衆層之獲得、更爲注意因此乃自昨一日起、即由新京電電管理局管內率先實施放送聽戶倍加運動、以十一月一日起至十二月末日止、其間用各種方法除充實放送節目之內容外、更着眼於對滿系大衆之宣傳俾期滿系瞭解放送之使命及用途、而能於經濟餘裕之中購買無綫電收音機、既可翼贊迪信報國之國策、對個人之修養及慰安、亦有莫大之裨益、刻已由各營業所展開實施辦法、唯本年稍有不同者、將往年抽籤之辦法取消、其不外鑑於國策之所趨、同時考諸以往抽籤得獎辦法之不完善、乃有此更新之面目出現、關於此次放送聽戶倍加運動之實施、矢吹新京無綫電營業所長談話如下、當局對於放送聽戶之增多、仍舊不遺餘力、貫徹始終、不過關於本年抽籤辦法之中止、或爲國民大衆所疑誤者但望國民當此時局、能認識國際情勢及大局之重要性、則無綫電之對於人民之必要、想必日形增大、此次雖然取消抽籤方法、事實上放送內容及受信機之資料、皆在力求改進之中、國民倘能體諒此點、竭力援助實不勝企待之至、

愛國飛機六架 三日擧行獻納式典

在近代戰上、飛行機縱橫於大空、發揮其立體戰之機能、早爲世人所共知、而認爲飛行機爲決定現代戰勝敗之關鍵、故軍官民以及富有航空知識者埋頭於飛行機之研究、當此大東亞共榮圈建設向國防國家體制邁進之際、所期待於飛行機者、更非常重大、是故自中國事變發生以來、槍後國民、爭相獻納飛機、以示愛國之赤誠、現在大日本相撲協會新京長春火柴公司及全滿電影院準備獻納之各一架及全滿王子會社員獻納之三架飛機、現已裝備完成定於月之三日午後三時起於鐵道西飛行場、六架同時擧行向關東軍獻納式典從此於東亞共榮圈建設上又加六架主力云、

天氣

△昨日氣溫 最高 一一度三 最低 零下二度一

△今日天氣 西風時晴時陰或小雪

珍奇的天象

月亮與火星重疊 本日午前零時廿九分出現

本年九月廿一日之日蝕、有一般天文家深爲關心、今次又有紅色火星與黃色月亮重疊之夜空珍奇現象出現、中央觀象臺以及一般科學家皆喜形於色、此夜珍奇現象、自二日午前零時廿九分十一秒、由月亮東端右方暗的部分隱起、同一時五分由左方有物出現、此爲十月三日與地球最接近之火星與月亮重疊天體現象非常珍奇肉眼亦能十分望見云

苦力失業作賊 行竊被人捉獲

有許貴亭者、年三十七歲、原籍河北省安樂縣、於前年來滿、在某建築公司充當苦力、後來他時有不正行爲、被該組革除、許某無有職業、生活立時成爲問題、遂討要來京、有時白天作工、夜晚蹲店近來天氣日漸寒冷、棉衣無着、遂起竊盜之心、於十月三十日午后二時二十五分、至室町一丁目郵政局官舍三號只政英喜氏宅見室內無人、遂竊取和服等數件、剛欲逃走適被只政氏妻瞥見、當時追趕在消防署分所門前、卒將許某捉住、當場搜查身邊並無他物、送交中央通司法係拘留云、

暗價販賣毡鞋 奸商身罹法網

自七月廿五日、施行物價停止令以還、各商店皆先後紛紛至警察署經濟保安係、呈報價格表、詎知猶有不呈報者、日昨有市內南大街文瑞成東記、將應呈報之毡鞋、不但未呈報、而販賣價亦不標示、且不時向外埠批發、事被四道街警察署許、劉兩經濟警察偵知、認爲擾亂金融、擾斷物價、將該號經理衣維周逮捕、依違反經濟統制之條律、決取嚴罰手段以儆一般奸商云

商業登記

●金龍商會合名會社支店設立一、康德七年拾月貳拾九日於本管內設立支店爲其登記如左一、商號金龍商會合名會社一、本店奉天市大和區義光街五段第九十二號一、支店新京特別市東三馬路一百十四號哈爾濱道外景陽街北頭二百十號錦州市錦華區阜康街九段第六號牡丹江市東一條路七星街六段第十四號一、目的一自轉車自轉車之批發業運搬車及人力車部分品之批發業自轉車之附屬品及電燈電池之批發業一設立之年月日康德五年壹月拾七日一、代表社員之氏名曹福海一社員之姓名住所出資之標的價格及履行之部分一國幣參萬參千圓全部履行曹福海奉天市大和區義光街五段第九拾貳號一國幣參萬六千圓同張冠元同市皇姑區皇姑屯北牌村一國幣參萬圓同曹墨林同市大和區義光街五段第九拾壹號一國幣一萬貳千圓同田德山同市同區同街六段第拾參號一國幣壹萬八千圓同黃可義同市同區東亞街五段第四參貳號一、國幣參千圓同韓文遠同市瀋陽區小西街參段第六拾六號一、國幣壹萬貳千圓全部履行王玉明撫順市楊橋街四拾參番地一、國幣六千圓同孟子明同市千金大街四拾參號一、存立之時期由設立登記日起滿貳拾年康德七年拾壹月拾貳日登記

●商號新設一、商號新大機械鐵工場一、營業之種類造暖房用具一、營業所新京特別市西三馬路壹參參號四番一、商號使用者之姓名住所王新亭新京特別市西四馬路樂禮同壹參參號

新京區法院

肺癆吐血急効藥

趙氏 肺病咳嗽藥

外城代理店

總發行 函購處 大西關 北大門外 天光電影院 精業堂藥房製

啓者敝社自創業以來辱蒙各工廠惠顧深爲感謝值此工業發展無不適進時赴國外運到新式織機灰毛毯主要粗紡機及附屬製品多利用國內廢棉破布銀線頗自成毛毯物美低廉以謀物資節約自給各界足同之強化均由該機造成尙望各有不同志如創業實爲順應國策倘有不詳之處即希函示或商議以備參考敝社無任歡迎下顧

紡績 製棉 乾燥 拉花 平水 染色 印花 織布 脫水 提花 洗 整理

直輸入商 新古機械 及其他各種機械販賣

奉天市瀋陽區小北街二段一五二號

興滿洋行合資會社

營業電話(二)二六七七番

養鷄之秘訣 實際育雛法

農業進步社

農書目錄贈呈

胃腸病藥 暢胃丸

主治 膨悶飽 呑酸嘈雜 反胃噎膈 腹痛胃痛 嘔吐便秘

大盒壹元 小盒陸角 每袋參角

開胃 嬰兒健脾 消食藥面

主治 停食傷乳 消化不良 腹痛脹悶 嘔吐瀉痢 五心發燒 疳積蟲積

每袋四角 每打四元八

總分銷

奉天市中街大仁堂 馬號

治愈痔瘡淋病

奉天小南關 趙連三

東小什字街 李永奎 鳴謝

立本大旅社

客室寬濶 安全舒適 清潔衞生 招待慇懃

西式臉盆 電灯電扇 溫凉水道 電鈴暖氣

新京大同大街南首 電話

民益鐵工場出品

奉天市小西區惠工街三段三九五(萬字第一馬路)

發明發賣人 王伯勛

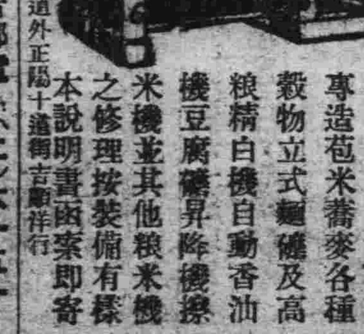

專造苞米蒿麥各種穀物立式麵礦及高粱精白機自動香油機豆腐磨昇降機樂米機並其他糧米機之修理按裝備有樣本說明書函索即寄

代理店濱江濱道外正陽十道街吉順祥行

大同報社廣告部 電話(二)六一五一

同益鞋店 濱江支店

十一月一日正式開幕

男女皮鞋◎各種便履◎特別賤賣

主義◎希望惠顧竭誠試購

新京市大馬路三馬路口北

梅毒·瘡毒 甚於·五毒

五毒害人兇猛、世人皆知、花柳梅毒病一經傳染、更甚於五毒、小則殘廢肢體傳染妻妾、大則名敗身亡殃及子孫、若不早治、其害無窮

此藥專治 各期梅毒 梅毒入骨 魚口惡瘡 遺傳性梅毒 小兒胎毒 其他因血液不潔而起之各皮膚病均奏特效

清血解毒 海波藥—是梅毒·惡瘡·皮膚病的安全治療內服藥

總發行所

五洲大藥房發行

奉天市瀋陽區一德街一段一二九號

電話四—三二七六號

各埠藥房均有代售

今天的話

滿配與讀書界

堅矢

在首次藝文務議會開會的時候，馬冠標夫子曾經對我說：『現在有些青年們所表現的思想爲什麼還是十五年前的老套子呢？他們讀的書，都是些什麼書？既不是現代的東洋文化，也不是現在的西洋文化，彷彿民國十四五年的那些雜誌的書論包圍了他們。這一定是有人在暗地裡又把這些老古董弄出來翻版了！』

我聽後無以爲答，本來今日的我國青年，不但不配談思想新頴，就連個中庸都談不到。讀書界荒涼一片沙漠，青年層求知的苦悶，更不待言！青年男女都迷醉着劉雲若與張恨水，大學生把抽象兩字便給解『爲把眞象抽出來』講，我們還談什麼文化呢？

無書可讀！我們需要精神的食糧，這不是青年一致的呼聲嗎？怎樣能以出版一點青年必讀的書籍，在精神方面說，恰如孟原所論─需要防止毒素，在實質上講，我們應當有一條眞理的出版方針。

最近滿洲圖書配給會社，據說將實施一圓化的配給方針，不但要承辦一些東洋的出版書籍，而且還要介紹一些中國的最新出版物，同時對於國內的出版書籍，也要一手辦理。如此着手進行，當然是有功於出版界，有益青年的讀書界，他可以解決了書店的滙兌難，他可以代讀書人加一番選擇：所以我們對滿配未來，抱着極大的期待。

究竟滿配着眼於書籍的販賣統制呢？還是着重於我國文化的向上發展呢？我們如果承認它是立脚於前者的，所以更有以下的希望：

第一，應當先知道今日青年所需要的什麼書，在這需要之中要販乳，而不可販毒。第二，配給網是怎樣散佈的？是否偏重於大都市，而忽略了全國的廣地域？配給的方法，是否應當把握着它的重點與均勻？第三，輸入日本的書籍，是否應當注意到我國的國情？介紹中國的則是中國那一類的圖書？如果也像滿洲演藝協會介紹來的王先生，馬陋芬，富連成班……那大可不必，尤其是那民國十四五年的思想書籍是更怕人的。

旅（二）

靄人

不過，旅不單單是遙遠的，同時是倥傯的。就是提着一只提包而出的簡單的旅，既是旅總有旅的倥傯呢。乘火車而旅，徒步而旅，都總有旅的倥傯，旅，常是遙遠的，並且也常是倥傯的。因而從那裡就會湧出來漂泊的感情，漂泊的感情，不單純是遙遠的感情。我們可以從既遠而又倥傯的地方感到漂泊之情的，若是既已定規是遠旅，爲什麼還有倥傯的必要呢。但那旅也許不是遠的，而是近的也未可知。不，旅常是遠而同時又近的。而且就在這裡，可以體味出旅乃是過程的話的意義來，因爲旅是過程，所以就是漂泊。出發點不能算做旅，到着點也不能算做旅，旅乃是不絕的過程。我們也可以說那只拿到着目的地當做問題而不能深味途中的意義的人，是未知旅的眞趣味的在爲常的生活上，我們常是拘到達點，結果，當做主要的問題。這是所謂行動或實踐的本性。然而旅乃是本質的地觀想的，我們在旅程上常是歡賞者，從平生的實踐生活脫出，得以成爲純粹地觀想的情趣，乃是旅的特色，旅對人生所具有的意義，也可以從那裡想像出來呢。

旅何以是遙遠的呢？因爲是向着未知的目標前進在日常經驗上也是，初次步上不確知的道路，總覺得比實際是遠的，假定所有的事情全都是已知的，好像日常通勤的樣子，却本質的地談不到行旅。旅原是被未知的事情引導着前進的，因爲如此，人在旅途，常是伴着漂泊的感情，在旅程上，我們就不能說所有的事物，全是已知的，何以呢？因爲旅不能單拿到着點或結果當做問題，而過程實是主要的在途中注意的人，一定會遇見什麼新的，未嘗設想的事物，旅既是脫出於習慣的生活形式，那麼我們就會用新的眼光觀察事物因而我們對於事物，也多少能够有新的發見，平生見慣的東西，在旅途見着也常會覺得新奇，旅的益處並不是單爲初見那全然未曾得見的事物─其實絕對新的事物在這世間到底有有沒呢？─却還是對於那彷彿平素自明的事物既知的事物似的東西，感到驚異的，從新改正見解的也是有的，我們日常生活是行動的，所以只關心那到着點或結果，對於其他途中的事物，過程，如像既知的事物那樣，把他們算做既知的前提了。每天習慣的地通勤着的人，一天從家裏走出來，以至於到事務所之間，他做什麼遇什麼，恐怕都不能想起但是人在旅程，却純粹成爲觀想的了。旅途的人不是做事的人，而是『觀望（看）的人』。就因爲這樣成爲純粹地觀想的地，對於平生既知的事物，至明的事物，本已成爲前提的事物，我們也會從新覺得驚異，或者是發生好奇心旅乃是經驗，乃是教育的道路，也就在這裏了。

人生旅耳，這話是多少人首肯的。也不必引出芭蕉翁的『衕衢的小道』的名句，這是誰都迫於實感而深知的。對於此生我們所抱的感情，是和我們對於行旅所持的感情相通的這可是什麼原故呢？

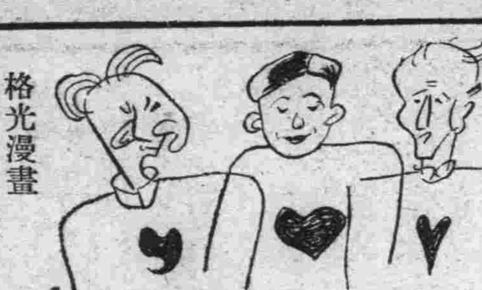

格光漫畫

（人心之不同如其面焉）（老蘊）

回來的孩子（五）

Joseph Kessel作　柴戈譯

兩三個鐘頭後，奧爾葛將出門口，便被一個穿着革衣的凶猛的漢子，抓住了肩膀，把她臉扭了過去

『這兒已經走不過去啦漂亮的姑娘！』

姑娘跑回了家去，她兩膝䩄攤了，她哭泣着在倒了床上，她已經喪失了爭扎的勇氣，一個混濁的影子，蒙蔽了她的眼睛和頭腦，她像孩子哭泣得那樣尖銳，滴滴的苦汁，滲透着陣痛心的

『瑪曼，瑪曼，』

伊雷茵瞧見了姑娘的神色，馬上意識到最後的希望也粉碎了。她感到自已這疲憊的胸膛裡有一枚脆弱的心，在悸動着。

『切卡…守在門口，瑪曼！我眞的受不了…』

『那麼！我去瞧瞧。』母親回答。

她決然的啓開了門。怎樣的說給這漢子呢？她審視了那漢子一下，這是由於絕望和愛情裡生出來的敏銳的感覺。訴之於同情心吧！不！那不行。像冰那樣冷的，青色的眼睛，不知道已經看着過多少悲慘的臉型呢！他怎會感動給他賄賂吧！…那或許行那漢子的嘴是那樣的深額角却是那樣低…

『到這裡幹甚麼來啦？假如你能告訴給我的話，我就給你兩個大金十字架。』

那個漢子，把銳利的視線，投向四周。

『拿來！』

母親由姑娘和自已的脖脛上，摘下了神聖的象徵的十字架，捧獻給那個漢子。於是，那個漢子開始說明了。不關心的，簡單的，

『你們這裡，隱藏着說獄的囚犯，部長今天來捕捉，送走索號給好了再處死刑。』

街，像大車的鐵輪，開始轉動在伊雷茵的眼前了她昏迷了，緊棄着牆。

『別昏倒在這兒呵！』那漢子把她推到屋裡去。

奧爾葛，好容易才爭扎起來，錯亂了的嘴不斷的呼着恐怖的話。

『…把那孩子還領去，去診治，像屠養肥豬呵！他們那血跡未乾的手掌，來撫摸那孩子的頭。然而孩子會明白的，會看見自已的墳墓的…』

伊雷茵，沉思着，靜聽着姑娘的話。突然的她的臉上，浮現出獲得了勇氣，力量，信念的顏色。及至奧爾葛沉默了的時候母親接近了姑娘，很輕快的，用手攏了一下頭髮。

『怕甚麼？我不會讓孩子被領了去。』很奇妙的響晓的聲音。

於是，她坐在孩子的枕邊，孩子有一張滿佈着驚愕和苦澀的臉，和一枚等待着母親懷抱的心。

母親那充滿了光明的視線，─絲毫不含有不安的─流入了孩子的瞳孔裡，在孩子的臉上，看出一些溫暖和舒適了。她在那灼熱的傷口上換了一條涼爽的濕巾，這光景，已經超越了母性愛，那樣靜，那樣美，那樣温和，那樣莊重

但是，她似乎只在留心着一秒秒溜向西去的太陽黃昏罩上了憂鬱的臉上的時候，她很慈祥的說了。

『不睡不行呀！醫生特意給留下的藥，我給你拿去。』

她站了起來。她傾空了『旁達諾姆』的瓶子在玻璃盃中。把這奪取生命的液體，捧給自已的兒子的前一剎那，希望，又在絕望裡閃動了一下，疑惑又向她襲了過來。奧爾葛向着頭，由這化石般孤寂的屋子的當心，走了過去輕輕的，啓開了門，切卡那傢伙，仍然在那兒抽着煙。伊雷茵不再躊躇了。

她回到了孩子的房間，安靜的，恬靜的，倚偎在床邊，輕輕的用手蒙遮了他的眼睛，把藥給他吃了下去。

然後，她們恒然的等待着切卡的傢伙們進來

（註）〃Terera〃格別烏的前身，俄羅斯革命戰爭當時的特別警察。

（附記）Joseph Kessel一八八九年生於阿根廷，是斯拉夫族的法蘭西現代作家。

他有着勇敢不屈的才能的會祖裸把『人性』制露出來，然而他並不想妄自批評其善惡，毋寧說是，他在作品中的人物裡，尋找着自已。其日譯作品，有『流謫』『晝顏』等。本篇也是從『改造』上重譯下來的。（譯者）

四一年八月十五日夜十時譯完

放送汽車隨行紀實

北山公園（三）

傍晚，我們搭乘着麒麟號，車裡放着音樂唱片，急急忙忙的訪問了市公署，協和會和郵政局。

散步的人們，很驚奇的擁在麒麟後面，無線電營業所長操着不太通順的滿洲話，向觀衆們宣傳：

『你們那個那個北山公園的去吧！那個那個映畫的幹活計，錢不要……』

於是，車又悠悠開往北山公園了，一時候已經是六點半。

北山還隱約的能看見點黑影，公園的空場裡站滿了四五千人，技術人員很快的準備着一切，把麥克風按在車頂上雪風君首先上去給大家介紹一下我們的來歷，其次又講一陣馬克尼的故事與我們今日應有的覺悟，充實科學與常識頭腦的覺悟。接着，松岳班長又慫恿我上車頂上去說幾句，好在夜像黑漆地上看不清面孔，所以我也大着膽子，爬上車頂，作了十多分鐘的貓叫。

不過，不過甚麼呢？因爲時間太匆促，準備時間不太充分，以致演電影的時候，有聲片變成了無聲片，中途便向觀衆說：

『今天因爲電力不足，明天晚上再重演一次，請原諒……』

雪風的話還沒說完，地上早有一幫小朋友不高興的喊起來，直到大人都走淨的時候，他們才跟走回去。據聞：頗不乏人叨咕賠賬，因爲花一塊洋僞馬車，祇看兩卷啞叭電影。

十一時許，我們纔回到旅館，三個人帶着〃華仙〃（日本館子）的酒味扯一會談睡了。

翌

翌日，二十三。

起來，嗽口，洗臉…

北茄首先發現了吉林的水軟，因爲把手放在洗面盆裏肉酥酥的。雪風大倡『一方水土一方人』論，我則復習着昨日街頭所見三人鼎談，結論不外是『吉林好地方』。

上街，找一個小館，五塊錢餵飽三個腦袋，於是把北茄送到日清ホテル與日系記者會合，他們準備回新京，我們則準備晚上的事情。

因爲忙，不覺很快的黑了天，搭乘鳳凰號依然到在昨夜會來的北山下。人還是那樣勇躍，我們的放送自動車分左右的停着，燈光交射，音樂唱片從車裏顯出，提盒子的小販也挑着蘋菓花生來了，簡直像四月二十八逛娘娘廟。

節目是雪風和我特別給準備的，從六點半起是電報電話局長的致詞，接着放送唱片，又接着由我担當放送解說，更接着是頗友特邀當地名鼓姬魯月梅李月仙唱大鼓，我給命個名叫作〃演藝實況〃鼓聲一停全場五六千人哄然一聲喊起來，半天，我纔弄清楚他們是喊：『好！』最後接着放了一張高占非唱的搖船歌，於是開始了電影。

今天的聲音特別大，一共通了五六個擴音器，祇是因爲天有風，銀幕有時像一個彌陀的肚子，有時又像一個大鍋似的凹進去所以演〃藝苑情侶〃的時候，張書達的個子像一根電線桿，白玫也有人說她是蛇仙，劉恩甲的豬形也維持不住了，祇是頭部還肥禿禿的而已。

五六千人揣着白看電影的心情而來，也揣着白看了電影的滿意而去。─時候是十點多了。

古代樂器　笙笛簫

中國竹製古雅樂器，以笙及笛簫最爲柔婉悅耳吹笙切忌漏氣，有雜音，忽巨忽細，或沉浮不定，必須心氣和平，一貫呵成，尤不宜爲外物所亂，蓋聲音，韻三事，將吹曰聲，中繼曰音，尾音曰韻，中尾轉音之時當輕重停勻，以盡婉轉之妙，吹笙之態度宜端莊沉靜，柔藹溫雅，若氣燥心浮，粗吹猛呼則無娓娓之韻，必不悅耳，笙乃雅樂，性質和合，以粗暴出之，難得佳音故奏於大庭廣衆之間多不諧合，奏於萬軍之中，則出暴戾之音皆性質不投之故也，笛，簫兩種樂器亦然

吹笛須音韻平和，聲調悠揚、最忌音尖出音低無韻藝精熟者，能以唇徐徐噴之，其音淸脆，而運用急緩可以如意，且不費力

吹簫與吹笛不同，簫之爲樂，其聲低而韻沉，宜於獨吹，不宜於合奏，且用氣最難粗則無聲，細亦不響必以柔氣緩緩吹之，乃嗚嗚然悅耳動聽云

★★★

電影人材的教養問題（續）

滿洲映畫協會對於如此重大的情勢，向來未取傍觀的態度，由本年一月起就將向來養成所的機構擴大整備起來，對於電影人材，竭力的教育培養，廣向全國選拔人材，現已收容學生計五十有五名，目下正在從事教育中呢？如此倒比先進國友邦日本，先進了一步，說起來不但爲滿映誇耀，同時在我國電影界裡與文化線上亦放了一種異彩。雖然如此，不過問題是關聯着他的運用如何而已。以上所說的不過是很拉雜的說了說關於電影的複雜性而已，然而對於斯界負有重責的電影人材的教育，他的範圍也是浩大無涯，且是含有特殊性的。爲什麼單單說電影人材的教育，是一種特殊的呢？就像有人說電影是一種綜合藝術，他具有着一切藝術的性格，因此被教育者所要學習的學科，範圍也就浩大起來。舉凡美術，音樂，文藝，照像學，音響學，光學，演劇論，演技論，舞蹈論等等學科，都要有專門或普通常識以上之學力，換句話說，就是把美術學校音樂學校，工業學校照像專科學校，以及其他等等的學校，綜合起來歸而爲一一樣。由此可見其教授科目，與其組織內容，是具有特殊性的了。但是雖然說是特殊教育，對於被教育者的人格，身價，以及教育者的資格和條件，於教育上的根本原理，是絕無變更的。

在完全整備機構之下，用積極的訓練方法以培養電影人材爲目標，對於入所，以嚴選爲主，使優秀者入所，以縝密的計畫與周到的準備，以期獲得名實相符東亞唯一之電影學校。

二，編制，及入所資格

編制（科別）	年限	入所資格	備考
演出科	一年乃至三年	中等學校畢業者或認爲有同等以上學力者	導演、美術家、脚本家
演技科			演員
技術科			撮影、洗像、錄音、音響、照像、編輯之各技術者
經營科		以上之學校專門畢業者或本科畢業生中之成績優秀者	事務系統
映寫科			映寫技術者
研究科			接各人之適應才能使其隨意選科研究

三，教育階段

爲期達成教育全體之目的，分爲一般（教育基礎教育）專門教育，術科教育三個部分

讀『雜感之感』

任德懷

一口氣讀完了李瘋先生的『雜感之感』這使我長長的吁了一口氣，這吁氣裡似使人輕鬆許多，也可說只能在吁氣裡，才能吐出幾年來內心的糾紛……

在這時代的洪流裡，能有幾個人體驗到眞理與正義的必要，（即是寫作的文人）而能覺悟到〃人之所以爲人〃〃生之所以爲生〃說他們是醉生夢死，似又形容太過然而目前的事實，可是更忠實的告訴給我們，那一個會作到〃人生當有所爲而生〃的話的萬一，人生需要文藝，社會也需要文藝，從事文藝的人，我不敢反對，然而究竟文藝能直接有補於現實？這是疑問（文藝固能揭暴過去的癥結，啓示未來的人生）尤其根據歷史的斥喚，當前的大問題是能仰望文藝來解決？『文人』當着靜坐書室大揮巨筆的時候，是眞可謂之浩氣凌雲，不可一世什麼文藝能美化人生等的話，然而我們當知道，歷史的創造與培植，人生的安定與美化，是不需要粉飾其詞，徒唱高調的口頭文藝，那成功的秘訣，只有待無言的苦幹，與絕大的犧牲了，文藝也不過只是依照定例的原則，來改正些社會國家一部分的惡現象罷了。

奮鬥，前進，苦幹……文人的呼聲，比任何人來得都響亮，然而翻翻歷史從古至今的『扭轉乾坤』的事業，那一件是我們大文豪活動的實跡，（當然現在的所謂文人更是望塵莫及）要知道文藝如何的高妙專心些，在我們這個民族的這個國度裡，還有目不識丁的人呢？

篇內〃獸子的活〃一節使我銘感，爲了全人類而犧牲自已者，不是獸子雖又肯幹，這是眞摯的吐露的確，人非獸子，雖又肯爲了他人而犧牲自已呢，但是，過去我們的先祖，如果都如此想的話，則我們現在的生活，將成如何狀態呢？追而，過去歷史上揮了多少血汗的偉大國士，如果也全像我們這樣的自作聰明時，恐怕現在的我們，還在穴居野處茹毛飲血呢，

人類是創造的，是建設的，記得是誰說過〃上帝生人不在維持已成的舊的事務，而欲開闢新的未來的一切〃這是實話，人類的進化，是正需要我們的熱力的推進，歷史不會開倒車人類是前進的，永恒前進的，

總之，綜合整篇來說我們的作者是成熟了，是眞摯的呼籲，是熱情的健旺的，當有血熱力的一個勇敢鬥士，我們需要這樣的壯快的人，來引導我們整個的人羣，去開闢我們人生的荒園，我們不僅希望他，我們是期待整個的人羣都能健旺起來而去肩負歷史的重擔，人類的使命這是義務，這是天職，抬此則將會淪亡將要沒有生存的餘地，我含着滿腹熱淚，一腔激憤的心情，期待着，期待我們仍然酣睡的人們，覺醒起來，都能如獸子般的去苦幹，爲了人羣，爲了自已，爲了…這已經是當前燃眉的重大問題，人類阿！立起直追吧，不要被歷史的進化速度遺棄了，不要被不平現實壓成畸形的人生，整個的，全面的事物，都橫陳目前期待我們於明日了最後，我懷着悲壯的絕心，嘶着嘶啞的聲調來高喊，〃醒來吧人類們〃同時我並感謝李瘋先生的道篇血的結晶，的力作貢獻並希望立於人羣先頭的，寫作者們，多產出些如此類的有代價的作品，來啓示給我們人類的正確的進路，

滿映最初的隱身片『鏡花水月』撮完

大谷俊夫導演的『鏡花水月』是滑稽明星浦克主演，其他有張書達，張奕等任重要角色，這部片子有喜劇，最値注意的其中有隱身，以及點身術等場面之穿插，利用巧術拍製隱身影片，在滿映却是第一次，這可說是別開生面最近該片撮影已全部完了刻正在錄音中。

文化道報

▲治安部徐鵬隊監修之月刊雜誌『干城』乃爲闡揚正義、涵養國軍情操報道軍事智識之刊物、最近已委囑新京藝文書房發行云（述）

華文大阪毎日（本刊三週年記念號）是『太平洋問題』特輯，載有太平洋上的外交概論（上原虎重）太平洋的軍備（栗原千代太郎）太平洋的將來（楢山義太郎等）、定價一角由大阪毎日新聞社發行、

請領稿金

本報九月份以前之稿金業已整理淸楚，外埠已分別寄上，本埠者以下各氏請即日持章來本社業務局領取爲荷

徐傑，守義，鄭實，則明，蒲士，慶麟，國臣若人，士英，王度，叔傑，莫東寅，炬夫，泊雲，新國，有嘯階級琪陵，失名，樹滿，鄒良，恩索，小我，姚鷺玉麟，廖升，成章，元澤，長春，興文，銘之紅葉，家桂，桂華，富民，永山，廉鳳，繼權李澄，共英，風賓，明哲，馬王，吉榮，李秦明澄，文達，如九，

編輯局啓

新高香蕉糖

新高製菓大連工場

少爺・小姐們的伴侶　新高・香蕉糖

新高　駱駝

讀書・運動・散步等　莫忘攜帶與愛用

科學療法　病

無疾病之幸福乃人生之極樂

機械化之世界，物理療法乃偉大之事業寓於能全之身體本院獨特之物理療法乃根據現代科學之原理研討人體各部之組織而發明主治各科難症宿疾不用刀割針刺不受痛苦即從來以醫藥不治之難症亦無不奏効各界患者速去病害以享人生之樂請將電療機治療適應症列左

內外各科半身不遂腰腿疼痛各種瘓痺病關節炎骨膜炎一般神經痛神經衰弱口眼歪斜皮膚各病各種結核痔瘻淋病腎病睪丸炎小腸疝氣婦女白帶血崩腹痛積聚肺病咳嗽吐血胃腸病耳鼻咽喉科腦神經衰弱頭痛牙痛各種眼病沙眼病痔瘡等均有特效

（假日不休）　奉天市工業區北興街二一五八號　林川醫院電療部啓

治病的新法出現了

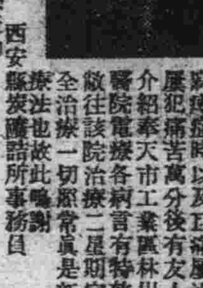

敬啓者張玉山前患神經痲痺症時以及巨痛屢治屢犯痛苦萬分後有友人介紹奉天市工業區林川醫院電療各病言有特效敬往該院治療二星期完全治療一切照常眞是新療法也故此鳴謝　西安縣炭礦購所事務員

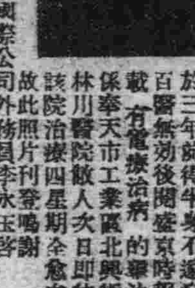

愈後感謝　電療奇功

敝人李永玉年四十七歲於三年前得半身不遂症百醫無効後閱盛京時報載有電療治病的療法係奉天市工業區北興街林川醫院敝人次日即往該院治療四星期全愈矣故此照片刊登鳴謝　奉天市國際公司外務員李永玉啓

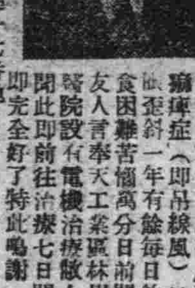

科學新療法　治病眞迅速

敬啓者敝人前患有顏面痲痺症（即吊線風）口眼歪斜一年有餘每日飲食困難苦惱萬分日前聞友人言奉天工業區林川醫院設有電機治療敝人聞此即前往治療七日間即完全好了特此鳴謝　大連市山縣通一七番地　福盛洋行經理人　張雨文啓

林川醫院　開設奉天工業區　街（即奉山玉西胡同）

沙眼專門藥　明目奇效丹

主治沙眼爲慢性最難症狀

顆粒性沙眼

乳頭性沙眼

瘢痕性沙眼

角膜合併症

招募代理店報酬從優章程函索即寄

各地藥房均有代售代理店列左

赤峯　興亞藥房　通化　福興藥房　通化　積盛和　淸和門　玉興藥店　通化　和發信　通化　秋林洋行　安東　東益增遠　安東　瑞祥泰　西城鎭　育生德　西城鎭　德順祥　八面城　生民藥房　八面城　春生藥房　朝陽　世德堂　朝陽　義興成　圍場　寶和堂　圍場　基田藥房　德惠　華西藥房　德惠　華新藥房　大連　康德記　黑河　大同藥房　隆化　德生堂　大賚　廣濟藥房　新甸　福昌興　凌原　濟生藥房　建平　世德堂　輯安　福盛裕

三江口　大興恒　山城鎭　永順堂　磯子山　亞陸興　札蘭屯　天和慶　本溪湖　天德春　齊齊哈爾　補天豐　新京　中西藥房　吉林　福光藥房　興城　同仁醫院　王爺廟　和發慶　雙廟子　天順成　開通　廣和堂　鳳城　德仁堂　郭家店　效愈藥房　烏林屯　智興堂　興京　安仁藥房　海城　新昌藥房　伊通　天慶藥房　淸原　仁愛藥房　岫巖　大德堂　拜泉　興盛公　撫順　信仁堂　敦化　五洲藥房　開通　廣和堂　東倫　和發增　克山　謙和堂

定價＝上藥洗藥共五角十五日量

注意＝函購務須攜號寄小洋兌否者貴失不負

責＝不取郵資空函恕不寄藥

奉天市第一商場南胡同瀋陽郵局私書函第四號　總批發處　顯揚藥房

明年度預算之性格(下)

置重增加歲入　極力抑制新規要求

關稅收入原占我國租稅收入之七成、爲一重要財源、但一二年來、內國稅收入日見增大、致已凌駕關稅收入之上、爲對處關稅收入減少之傾向、今年下半期已數次增加新稅、今後稅制改革更應使此思想積極化、希望全國民認識時局、以納稅報國之決意、協力國策、

明年度豫算比本年度豫算更富時局色者不難想像即編成方針亦明記「時局對策關係經費以外者、僅限於去年度豫算容認事項」其決意自屬明瞭、

東亞各種情勢、因英美各種策謀、誤解、防害、致對我國影響甚大、殊對東亞共榮圈中核之我國、必須準備隨時隨地可起而對處此種敵性之能力、編成明年度豫算時、優先計上時局的經費自非無故之事、當然從來我國即以確立高度國防國家體制爲根本精神、而明年度豫算更注視此重點者、實可反映時局緊迫之程度如何也、

最後、述從來常陷之弱點、例年既定經費常有再檢討之事、雖高呼節減經費、但編製具體的豫算時不過稍加節減而已、故編製豫算必須以一文不可妄費之心理乃可、經費膨脹如超過一定限度、通貨膨脹不但昂進、即實行豫算強化國防體制亦有不可能之虞、不言自明、各會社豫算亦必與政府豫算同、以時局心理辦理之、政府豫算事實上相當包含各會社之豫算、欲圖政府豫算節用、必使各會社企業經營更加合理、生產費徹底減低始能成功、總之爲達成豫算目的之高度國防國家完成必須政府、民間一致協力、政府必確實實施豫算編成方針要綱所示之綱目、以表明時局的決意同時民間亦應理解政府目的、積極協力宿爲至要之事云、(完)

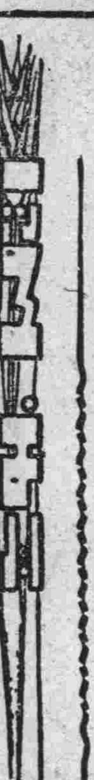

對於增稅措置

—產業界予以積極的協力

今次增收新稅與產業界以如何影響、大可注目、但講求以對時下急務之重點產業生產力擴充計畫遂行上不與以障礙之充分措置、而不與產業界以多大影響、故對政府當局之措置以積極的協力態度、其所示見解如左、

一、依法人營業稅之各種變更之法人所得之增加、雖與事業經營上所影響、但如今次之稅率提高、並未涉及於阻害事業經營之健全發達、

一、依今次稅制之改革、對各事業間擔稅力之課稅負擔之得以均衡、最爲歡迎、

一、資本所得稅已於日本實施、預料我國爲晚必可實施、我國之課稅率較日本爲低、一切對資金籌備上並無影響、

一、我國之主要會社、對每年以八分以上之分紅固數目極小、當不感受相當影響、

一、今次之增新稅、乃謀時局下國策遂行上國庫之增收、乃出於不得已之措置、產業界對負擔之增加雖不以異存、政府於經費節約之同時更期待對經費之支出當強化重點主義、而努力於財政之合理運營

工部局代表赴港 協議物價等問題

【上海電】上海公共租界工部局、爲使物價統制發生效果起見、必設法獲得向上海輸入必需品所需外貨、茲決派遣代表赴香港對法幣安定資金委員會作上述要請、工部局參事會議長李迭爾及參事會美國代表麥克茂林兩氏、定二日晨搭船赴港、兩氏赴港目的係要求對上海滙兌分配額增加、並求安定資金對上海物價問題協力、當地金融界頗爲注目云、

東亞海運會成立

【東京電】國營會社東亞海運之創立總會一日午前十一時於丸之內工業俱樂部舉開、僱由寺島遞相以下關係官並各創立委員出席、開始議事議決通過關於創立事項報告之件、繼續役員選任之結果、決以從來取締役及監查役分別就任新會社之理事並幹事又遞信省即日任命社長並副社長如左、任東亞海運社長清水安治任東亞海運副社長內田茂

日本鋁會社 股東總會

【東京電】帝國鋁統制會社、卅一日午前十時起於東京丸之內本社內開第二回定期股東總會、議決本期利益金處分案(分配年六分)云、

有獎儲蓄債券

第二回第七次仲獎號碼發表

有獎滿洲儲蓄債券第二回第七次償還抽籤結果、一日與銀發表仲獎號碼如左、

△一等(一千元二張)

一三、三九六　五九、〇三八

△二等(一百元五張)

二七、九三五　五一、六四四　一〇、七六二　五七、三九八　六六、三六九

△三等(十元廿五張)

三七、〇九一　七六、五四四　二六、一四七　七〇、二六三　五四、七〇三　七七、八七八　四一、七七六　三七、二一八　七六、〇八五　九五、五〇七　一八、三〇六　二一、九一〇　九一、五七四　七七、三三〇　一四、五二九　九八、二五五　五三、三三七　六六、六四四　六一、七七三　五四、八七三　一五、六二四　三九、〇一四　七一、九三三　七〇、三七四　九一、九一三

新設稅法全文(二)

第十五條　對於乙種所得之資本所得稅、於左列納期徵收之、但在帝國內至無住所或居所時、或已解散之法人結了淸算時立即徵收之

對於自一月一日起至六月三十日止應收入之金額之分

至該年七月三十一日止

對於自七月一日起至十月三十一止應收入之金額之分

至翌年一月三十一日止

第十六條　支付人對於依第十二條第一項之規定由稅捐局長決定之稅額或納稅義務人、對於依第十四條之規定、由稅捐局長決定之所得金額有異議時、得依經濟部大臣之所定向稅務監督署長請求審查

雖有前項之請求時稅金之徵收不予以猶豫

第十七條　稅務監督署長接受前條第一項之請求時、加以審查而決定其稅額或所得金額

第十八條　支付人或納稅義務人對於前條之決定有異議時、得依經濟部大臣之所定、更向經濟部大臣請求審查、稅務監督署長却下第十六條第一項之請求時亦同

第十六條第二項之規定於有前項之請求時準用之

第十九條　經濟部大臣接受前條第一項之請求時加以審查而決定其稅額或所得金額

第廿條　稅務官吏認爲有必要時、得對認爲受利益之配當或資本利息之支付、或爲其支付者質詢或檢查關於其業務之帳簿書類或其他物件、

第廿一條　偷漏、希圖偷漏或使偷漏、使希圖偷漏資本所得稅者、處相當於其偷漏、希圖偷漏或使偷漏、使希圖偷漏之資本所得稅之一倍以上十倍以下之罰金、或科料、但科料額不得少於十圓

合於前項規定者、所偷漏或使偷漏之資本所得稅、不拘第十條或第十五條之規定立即徵收之

第二十二條　懈怠依第十三條規定之申告者、處五百圓以下之罰金或科料

第二十三條　阻障依第二十條規定之稅務官吏職務之執行、或對其質詢不爲答辯或爲虛僞之答辯者、處三百圓以下之罰金或科料

第二十四條　省地方費、新京特別市、縣、旗、街或村對於適用本法之所得一切不得課稅

附　則

本法自康德八年十一月一日施行

法人所得稅法

第一條　內國法人、及在帝國內有資本或事業之外國法人、依本法有納法人所得稅之義務、但資本或出資之總額未滿五萬圓之內國營利法人、及外國營利法人、未有依外國法人法所登記之支店者、不在此限

非法人之非營利社團、於本法適用上視爲前項之法人

第二條　對於內國法人就其所得、對於外國法人就帝國內之資產或事業所得課法人所得稅

第三條　依前條規定課法人所得稅之所得依左列區分

一、普通所得　二、超過所得　三、淸算所得

第四條　普通所得、依由法人之各事業年度總利益金扣除總虧損金之金額、但法人於各事業年度已繳納成應繳納之法人所得稅、或對於理事監事或相當於此等者之支給之退職給與、及有其性質之給與、不算入於虧損金、

◇　◇　◇

將設業種別協議會 與日本統制會聯繫

日本統制會、因第一次業種指定完了第二次指定近將實行、其設立之期已爲時不遠、至各種統制會與我國側之關聯、政府當局之意向爲直接加入者只限鐵鋼部門、其餘則經國內協議會與之連繫、

即各種統制會與我國政府自體之關聯、採取凡統制會擔當責任中與我國有關係者、當企畫、立案及實行時、決定與我國政府連絡之方針、其與我國關係業者之關聯、如爲鐵鋼部門直接加入統制會、如爲煤炭則不直接加入、今後設立之各種統制會、採直接加入形式者大體只限鐵鋼、於國內分別結成協議會、以協議會與日本統制會連繫、但如纖聯、滿貿聯、既已有一元的統制機關、故屬該部門者不另組協議會、

再國內協議會之性格、因我國產業機構與日本相異、均無附與統制會性格之必要、至於如何部門應組織協議會、除煤炭外均尚未決定云、

證券將與信託提携

【大連電】野村證券與信託提携之聯合事業、近將經日本大藏當局認可、關於此種新投資方法、野村證券大連支店談話如左、大藏當局之意向係活用野村證券老練之經營以吸收資金並安定股價、與證券投資會社之方向併行、證券會社與信託會社之提携案在以投資物件託存於第三機關以增强其安全性、分配率亦按漲落新加研究者、大體高漲時投資者五成、野村證券五成、下落時投資者七成、野村證券三成分別負擔、詳細情形尚未接受任何通知云

中銀賬尾

十月卅日之中銀賬尾如左(單位千圓、△印減)

紙幣	九五三、〇七八	一、三九七
鑄貨	三三、九三三	二九
預金	一六〇、九六六	△四七
貸出	六六四、七一〇	△三、一八八

精白糧穀價格認可

康德八年糧穀年度農產公社精白糧穀買入價格因一般糧穀販買價格之改訂亦加以改訂、標準規格及格差金均以興農部佈告第八十號於卅一日公布自一日起實施云、

日本毛織 臨時股東總會

【神戶電】日本毛織三十一日於神戶舉開臨時股東總會、討論昭和毛糸紡績(資本金二千萬圓繳納一千圓)合併問題及因此發生之定款變更之件、已照原案通過矣云、

行市

金銀（一日）

▲金塊

倫敦	一六八志〇〇
紐約	三五弗〇〇

▲銀塊

倫敦 現	二三片二分一
同期	二三片二分一
紐約	三四仙四分三
加拿大	—
孟買	—
中央收買金價	每公分三圓八角五

匯兌

▲滿洲中央銀行掛行（一日）

▲紐約匯兌

倫敦	四弗〇三仙四分三
日本	—
上海	五弗三四仙
巴黎	—
柏林	—

▲倫敦匯兌

日本	—
紐約	—
巴黎	—
上海	三片一六分三

▲上海匯兌

倫敦	三片一二分一
紐約	五〇五四〇

股票（一日）

▲神戶生糸

	上午收盤	下午收盤
十一月	一四九二	—
十二月	一五〇三	—
一月	一五〇一	—
二月	一五一六	—
九月	—	—
十月	—	—
十一月	—	—
十二月	—	—
一月	—	—

▲奉天滿取

	開盤	收盤
新東	一〇四八	—
同新	一三〇二	—
滿業	五四八	—
纖紡	一四五五	—
同新	五一二	—
滿鐵	—	—
電甲	三八三	—
電乙	三七九	—

▲大連短期

	開盤	收盤
五品	二四八	—
大新	五四八	—
新東	一〇四五	—
纖紡	一四四九	—
同新	七八〇	—
滿業	五四七	—
滿鐵	—	—

▲大連長期

五品	二五一	—
先限	二四七	—

商品（一日）

▲大阪棉布

	上午收盤	下午收盤
十一月	七六五〇	—
十二月	七七五〇	—
一月	七八五〇	—
二月	—	—

▲大阪棉花

	上午收盤	下午收盤
七月	—	—

▲橫濱生糸

	上午收盤	下午收盤
十月	一四八五	—

公債

一日國債買賣價格如左

第一次	九七、三〇
二	九七、一〇
三	九六、九〇
五	九六、六〇
六	九六、三〇
九—十一次	九六、一五
十二	九六、一五
第十三—十六次	九六、〇〇

碎珊瑚　268

天嶺生著

第二十六回　措誓水中天刻舟求劍　驚心窗外雨補窘渡珠

施展開三陽掌脫空、將一矮身、手一扶地、身子一栽、衆人以爲他失機、將一擺身、楊步雲大吼一聲手一擊空、身子悠然而起、聽一人大喊道、小心、沒等說完、楊步雲在衆人頭上、輪開四肢、如風車般的轉沒兩個來回、哎呦呦、倒了三四個、只有一人逃出圈外、這時業已渾黑、楊步雲急欲奏功、離慕英尙有五六步遠、身子一屈、仲手一抓空、慕英抖的一個寒戰、一扯身旁一個童子、那童子一俯身、朝楊步雲的手、憑空一推、給化了這一股空擊力、笑道、楊旅長、幹嗎上這大的火、欺負人也得找個地方、這們些老少、難道就沒一個人敵得了你的三陽掌嗎、何必下這樣毒手依我說、你回去吧、照魯小姐的話辦、都免得傷了和氣、你看、那一個不是她邀的、在此衆人護庇之下、慢說就你一人、就是把你師傅請下山、怕也傷不了魯小姐一絲一髮、何苦來呢、楊步雲這時早氣的發昏、也不顧說話、直取王午、這王午是四老中練八極高老岳的得意弟子、雖才十歲、氣已過關、不禁溺、不食煙火、就是孩氣未退、槳殺好鬪、爲三青中最利害的人物、家貧事母至孝、給人放牛爲活、因有師傅在眼前枚膽、又因年青好勝、楊步雲是出名的武官、若把他打倒、該多們榮幸、所以笑嬉嬉的、輕如猿猴、鳥雀、一上一下、一左一右、把楊步雲纏住、這時胡景陽早亮了院裡各處電燈、照耀得如同白晝、二人狠鬪了半點多鐘、院裡掌聲雷動、連胡家婦女老幼都出來看熱鬧、有認得的楊步雲是門下嬌客、又現爲顯職、竟和家裡的賓客打起來、不知爲的甚麼、胡景陽在一旁觀望、遂深加疑惑、忽見楊步雲大喊一聲凌空而起、一把把王午抓起、便往門柱上一貫、嚇的衆人大嘩、都急上前來奪、楊步雲一撒手罵道、我摔死你這王八蛋、猛聽哇呀呀一聲怪叫、一位鬚髮皆白的老者一縱身把王午接去、輕輕放在地下、罵道、好楊步雲、膽敢逞凶害命、待老夫來管教你、楊步雲嚇的一抖、倒退一步、叫聲高老師、高岳峰的一口一進身、楊步雲只得招架、高老岳沒容他還手、迎面便是一口冷氣、楊步雲毛骨悚然、四肢發輭、站立不住、高老岳進前一掌打倒、喊道、胡世兄、把他綁起來、這時一院子人都哈哈大笑道、這回楊大個可栽了跟頭、看你再怎麼過場子、正在都想近前擒拿、猛然聽得房上一聲大喊道、你們這一般鼠輩、何得以多爲勝、還不與我站住脚嗎、這時一院子人都一怔、

專治小兒氣卵　延春補天膏
●專貼　小兒氣卵大人疝氣　偏墜腫疼　小腸串氣
●定價　特張八九　大張四九　小張二九
●外埠函購　請由郵局掛號滙款　每張加郵費二角
●用法　用法簡便詳載說明書　福家經售並無代理
奉天市小西城門南電車道路西　明遠堂藥房發行

孩童藥片
小兒健胃整腸常備良藥
●主治　傷食吐乳便秘腹痛　疳積嘔瀉下痢青便　驚風咳嗽感冒頭痛　消化不良小兒諸症
製造發賣處　奉天　隆華大藥房

謀生秘訣・致富南針
國民應用　職業全書　實價贈送
美術工藝社謹贈

疾喘咳嗽　清涼散
瀉肚痢疾　一二丹
監製者醫師康而壽　總代理奉天大…堂

新青年　月刊雜誌
內容　政治　經濟　論文　小說　雜俎
全滿唯一之大衆雜誌
發行所　新青年社
奉天大和區三經路九緯路

虎骨花蛇藥酒　頭痛藥　風濕神油膏
老福順堂　本堂開設奉天大南關西大什字街
中法大藥房

黑雞白鳳丸

強精固本丸

養肺金丹
德源堂藥店

強精補腎丸
總發賣　奉天大西城門外路北　九州大藥房

百用百效　心腹藥
德春堂藥店

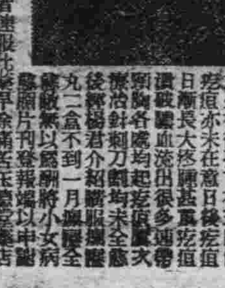
感謝　治愈瘰癧鼠瘡
田世榮啓

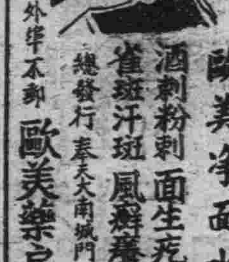
歐美淨面水
酒刺粉刺面生疙瘩　雀斑汗斑風癬癩癬
總發行　奉天大南城門裡　歐美藥房

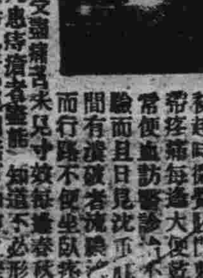
鳴謝痔漏治愈

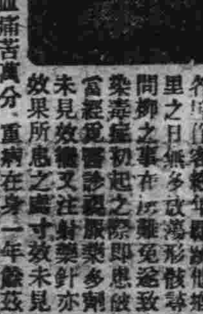
治愈淋病花柳
奉天城南河南村四十五號　鳴謝人　張萬榮謹啓
鳴謝人　劉福德謹啓

金城乳白魚肝油
奉天市鼓樓側金城藥房總發行
外埠代售處